臺灣日日新報 夕刊 十二月九日
發行所 臺北市榮町四丁目 臺灣日日新報社

專賣特許 セール 石鹸みがき粉 一袋十三錢 臺北 藤田本店

上海方面 陸軍最高指揮官 澤田茂中將親補せらる

【上海九日發同盟】九日正午中支軍發表

上海方面陸軍最高指揮官藤田進中將は今般參謀本部附仰付けられその後任として澤田茂中將が親補せられたり

澤田中將略歴

【東京九日發同盟】澤田茂中將は高知縣人、本年五十四歲、陸士第十八期砲兵科出身、昭和十三年三月陸軍中將に進級、その間大正三年陸大卒、參謀本部部員、ウラヂオ派遣軍司令部附、陸大教官、ギリシヤ駐在武官、野砲兵部隊長、近衛師團參謀長、野戰重砲旅團長、ポーランド及びルーマニア駐在武官等を經て部隊長に補せられ[illegible]の重任に就き同十四年十月中將の後を襲つて參謀次長の重責に補せられ[illegible]今日に至つた

第一回華北新民會 全體聯合協議會 施政方針に重大意義

【北京九日發同盟】華北一億の民衆[illegible]國交調整正式調印後に於ける華北の新事態に對應する施政方針を決定する重大意義を持つ第一回新民會全體聯合協議會は九日午前十時中南海公園懷仁堂に於いて王克敏委員長を始め各省代表八十餘名及び日華官民代表等出席の下に開かれ王會長の訓示に次で多田北支方面最高指揮官より[illegible]

汪主席等と歡談 歸國の阿部大使が招待

【南京八日發同盟】日華國交調整の重要使命を果し近く歸國することになつた阿部大使は八日[illegible]汪主席以下國民政府側首腦を招待、大使館側より[illegible]日高參事官等臨席し出席、晩餐を共にし歡を盡した

阿部大使 汪主席に挨拶

【南京九日發同盟】阿部大使は九[illegible]

歲末御慰勞に 午餐を下賜

【東京九日發同盟】畏き邊りでは歲末御慰勞の思召しをもつて九日正午から宮中千種の間において閑院元帥宮殿下御臨席の下に松井[illegible]以下錦鷄間祗候、[illegible]以下各宮中顧問官を召され松平宮相以下各宮內官列席午餐を下賜せられた

米議會に湧上る 對英財政援助問題 方法論が論議の主流

【ワシントン八日發同盟】對英財政援助問題に付ては今や米議會方面においても既に時の問題よりもその方法論が論議の主流をなすに至つたが八日トーマス民主黨上院議員は英國の對米債務五十億弗はカナダ及びその近接諸島嶼を除く西半球の全英國領土を一時租借することを代償として全部これを棒引きにすべしと提案した トーマス議員は右に[illegible]この方法に英國はジョンソン法の拘束とこれ等の領土防衛の重荷から解放されると同時に又米國はこれを軍事基地として本土防衛強化に資することが出來る しかしこの英領土の租借は歐洲戰爭終了後二ケ年を限度とするものである と語つた[illegible]他の上院議員中にも戰債棒引きを目差さないまでも對英債務[illegible]の代償として是非西半球英屬諸島嶼或は在米英國資金その他の擔保を受取るべしとの案を提出せんとしてゐる者が二、三ある模樣である

寒冷ものかは整備員の猛活躍 (上)[illegible]海鷲の翼を整備へる整備員(下)寒さも身を切る水中に活躍の整備員(〇〇基地にて)

三代目駐日大使 李紹庚氏新京發赴任

【[illegible]八日發同盟】三代目駐日大使李紹庚氏は松本參事官等を隨へ八日午後新京發赴任の途に就いた、同大使は奉天に一泊[illegible]二十日頃着任の豫定

空軍の軍艦攻撃の 強力振りに驚嘆 米艦艇防空豫算要求理由

【ニユーヨーク八日發同盟】ノックス米海軍長官は七日下院海軍委員會に[illegible]米海軍艦艇用艦砲の防空機銃強化に要する費用として明年度の議會に三億弗の豫算を提出するやう要請したが其理由は、英空軍の驚くべき活躍及び地中海に於ける英伊兩艦隊の海戰、特にイタリアタラント港に於ける英空軍のイタリア艦隊空襲の結果等に徵し空軍の艦隊攻撃力が豫期以上恐るべきものなるを發見した結果と解釋されてゐる。今回の防空[illegible]豫算の內容は發表されてゐないがニユーヨークタイムス紙ワシントン電が海軍消息通の觀測として報ずる所に依ると海軍當局が要求せんとする具體案は大體次の如きものと見られてゐる

一、各艦艇が現在裝備してゐる高射砲の數を倍加すること

二、現在就役中の各艦艇に對してのみでなく建造中の艦艇に對しても防空施設の強化を實施すること

一、右防空強化は五年[illegible]計畫をもつて行ふこと

而して右計畫に對し議會側も明春[illegible]

伊海軍軍令部も陣容刷新

【ローマ八日發同盟】イタリア軍部は曩にバドリオ參謀總長の更迭を行つたがこれに續いて更に海軍軍令部の陣容を刷新することになりイタリア海軍軍令部總長兼海軍次官カヴァニャーリ提督は八日辭任し[illegible]

芳澤使節西下

【東京九日發同盟】小林蘭印特派使節の後任として日蘭印交渉に臨む芳澤[illegible]使節は十日午後一時東京驛發西下途中伊勢神宮、桃山御陵に參拜十四日門司出帆の日昌丸で一路スラバヤに向ひ二十四日頃現地到着の豫定である

英、米、亞三國間に 借款通商に關する協定

【ワシントン七日發同盟】[illegible]アルゼンチンの對英[illegible]援助をリンクする手段として英、米、アルゼンチン三國間に借款通商に關する三國協定を締結せんとして交渉を進めてゐるとの報道が[illegible]

明年度一般會計豫算案 あすの定例閣議に附議

【東京九日發同盟】明年度豫算の[illegible]大藏省で連日各省との折衝を重ねてゐたが八日各省の復活要求に應じ最後的折衝の結果[illegible]解決の見通しを得たので九日[illegible]十日の定例閣議に明年度一般會計豫算案を附議することとなつた

農業新體制案 十三日懇談會で審議開始

【東京九日發同盟】基本國策要綱に基く經濟新體制確立要綱と一ケ月に亘る經濟閣僚懇談會の審議を中心に去る七日の臨時閣議において決定發表されたがこれに次で同懇談會は經濟新體制[illegible]

支那と佛印 國境閉鎖

【上海九日發同盟】重慶來電に據れば佛印當局は八日支那と佛印との[illegible]

泰英不可侵條約締結 佛印國境紛爭に絡んで其の動向が注目されてゐる新興タイ國は英國との間に不可侵條約を締結した【寫眞は左はピブンタイ國首相、右はクロスビイ駐タイ英大使】

英・タイを使嗾 佛タン紙論評核心を衝く

【サイゴン八日發同盟】八日のル・タン紙は[illegible]

"舊領土回復を確信" 泰國首相議會にて強調

【バンコク八日發同盟】泰國議會は七日を以て閉會したが閉會に先立ちルアン・ピブン首相は[illegible]

泰國首相佛公使を認めず

【バンコク八日發同盟】[illegible]

援助を哀願 重慶ソ聯に對し策動

【香港九日發同盟】U・P重慶電[illegible]

天羽大使夫妻 伯林發歸國

【ベルリン八日發同盟】天羽大使夫妻は七日ベルリン發シベリア經由歸國の途に就いた

洪、ユーゴー間に 友好條約調印か

【ベオグラード八日發同盟】[illegible]

洪國外相ユ國訪問

【ブダペスト八日發同盟】[illegible]

伊軍用輸送機墜落 ピントール將軍等慘死

【ローマ八日發同盟】[illegible]

獨の貨物船沈沒 中立水域で英艦不法行爲

【ハヴアナ八日發同盟】メキシコ東岸タンピコ港に[illegible]

無絃琴

[illegible]

人事

[illegible]

督府辭令

[illegible]

三國志 (366)

(出盧の卷) 吉川英治作 矢野橋村畫

破瓶(一)

[illegible]

鼻の悪い人は ─必ず頭が悪い─

○手軽に治したい方へ無代進呈

[illegible](廣告)

寒さ來る

水仕事の婦人方に大切な手を痛める冬が來ました メンソレータムがぜひ要ります メンソレータムで寒さこ水仕事に堪ねて下さい

特効 肌あれ 凍傷 ひゞ あかぎれ 鼻かぜ 頭痛 やけど 外傷 神經痛 等

價 二十五錢 四十五錢 九十錢

興亞日本で造られた世界の家庭藥

メンソレータム

日本メンソレータム本舖

銃後の意氣を銃身に
潑剌・女生徒の狹窄射撃
上村軍参謀長も力強く激勵

銃後女性の意氣たる技量を眞劍に磨かんと臺北第一高女生徒二百五十名の"狹窄射撃"は九日午前八時半から第三部隊の射撃場で力強く行はれた、参加の乙女部隊は國防色のズボンを穿き[illegible]……（寫眞は第一高女生徒の狹窄射撃 第二部隊營庭にて）

改過遷善の無頼漢表彰

[illegible]

擧州一致して貯蓄
新竹州各機關を總動員

貯蓄報國強調期間

【新竹電話】新竹州下に於ける本年度國民貯蓄奨勵額は三百九十萬圓であつたが去る十月末までの貯蓄額は既に二百十九萬圓により[illegible]

奉公綱領を制定
十四、五兩日の新竹州下教員大會

【新竹電話】新竹州では既報の通り來る十四、十五の兩日州下教員大會を開催するが[illegible]

陸大專科學生卒業式
朝香宮殿下の台臨仰ぎ

【東京九日發同盟】陸軍大學校では九日午前十時三十分から[illegible]

優等學生
中部第三十七部隊 陸軍少佐堀田吉明（山口縣大津郡三隅村）水戸陸軍飛行學校陸軍少佐吉富伸邸（山口縣防府市）

奉祝樂曲演奏會の盛況
妃殿下から御物語り
御靜養中の秩父宮殿下御滿足

【東京九日發同盟】秩父宮妃殿下には去る七日の紀元二千六百年奉祝の盟邦獨、伊、ハンガリー及びフランスの各國から贈られた奉祝樂曲演奏會に台臨あらせられたが、八日午後葉山の御別邸に成らせられ御靜養中の秩父宮殿下に同演奏會の盛況を御物語り遊ばされたと、こ[illegible]

聖恩旗の下、表彰状を受ける莊弘、朝鮮團［二千六百年奉祝驛傳競爭］

一期米增産へ！
臺灣米に期待する內地

【東京本社特電八日發】內地に於ける昨今の米穀需給關係は樂觀を許さゞるものがあつて[illegible]

產金道路奉仕隊
猛訓練後十一日霧社へ

【新竹電話】臺中州下霧社の産金道路は[illegible]

香港一夕話
香港にて　島　勝

猛虎現はる

[illegible]

支那人のアマ

[illegible]

禍の神に肘鐵砲

[illegible]

報われた愛情

[illegible]

爆擊の映畫

[illegible]

英巡洋艦の損傷に
伯國民溜飲下ぐ

【リオ・デ・ジャネイロ六日發特電】[illegible]

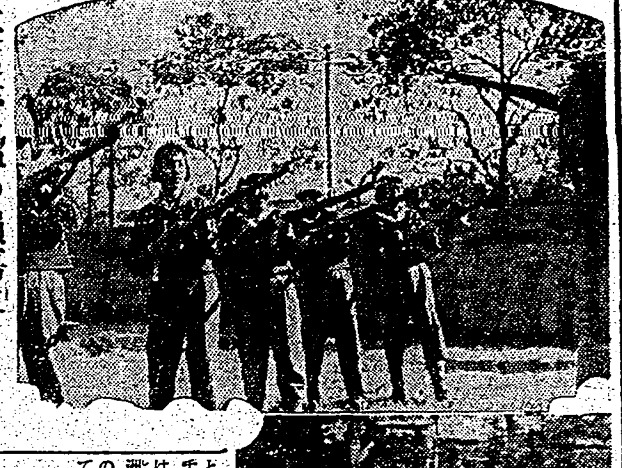

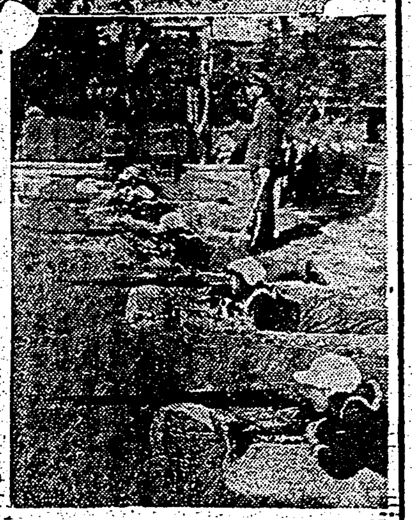

"卵"島都に還る

[illegible]

塵箱の法律を制定
東京の衛生都市建設計畫

【東京本社特電九日發】[illegible]

語る新舊滿洲國大使

一途に努力
李紹庚新大使談

【新京特電】新駐日大使李紹庚氏は六日晴れの[illegible]

防犯週間
十五日から全島一齊に

[illegible]

カーバイトで洋服
純毛そつくり安くて丈夫

【東京本社特電八日發】[illegible]

戰地に送る賀狀に
鐵道省郵便車を增發

[illegible]

疲れ果てた英空軍
歐洲引揚船諏訪丸歸る

【神戸八日發同盟】[illegible]

去り難い日本
感慨の阮前大使

【東京本社特電】在任三年六ケ月、[illegible]

日華條約慶祝大會
七日廈門で市中大行進

【廈門本社特電七日發】[illegible]

不埒豚脂に"闇"

[illegible]

歳の瀬の萬引

[illegible]

梅田海務課長

[illegible]

あすの天氣

臺北地方 北の和風曇
北部地方 北の和風晴後曇
東部地方 北の和風曇
西部地方 北の和風晴
南部地方 北東の和風晴
澎湖地方 北東の疾風晴
新南地方 北の和風曇

超短波醫學普及のため
半額提供!!
伊藤賢治先生著
超短波治療術
東京アコマ研究所

新治淋藥 チ-ユ-サイド G-U-CIDE

會葬御禮 宮崎 勇 親戚一同

會葬御禮 陳 天 生

會葬御禮 梅 田 良 知

滿洲娘 姉妹篇 北京娘 唄 服部富子

エヨモト 榮養素 特約販賣店大募集 家庭必需品 節米健康の基

最新男性賦活ホルモン セキマイシ 鯨睾丸製劑

專門花柳病科 周 磐 石

田和皮膚科 泌尿器・性病科 外科・婦人科

喘息 神經痛 惡血淨化療法

臺日案內
書籍 書籍買入 野田書房
醫院 性病科 永吉醫院
寫眞 大猫診察所
中古カメラ高價買入
內地土產
白油とジャボン
時計・眼鏡 メガネは金光堂
金融 メガネ
ラヂオ器械 ラヂオ十ケ月賦販賣
電話商品券の三成社
洋服 國民服背廣 二葉屋
藥種商 梅肉X
ドラミン
樂器 蓄音器 タイヘイレコード
ラヂオ樂器修繕
雜件 文化卓子椅子 日本式改名 冷藏庫修繕 工、鑛業用金網 美容術一般 疊、襖大勉強 神棚佛壇 松原佛具店

家庭

國民服は生れた
背廣をやめる必要はない

（下）厚生省生活課長　武島一義

國民服の活用法に就いて先づ平常服から説明しませう。國民服は背廣服と同等の服装として通常なり社交なりの場合に着用しますが、今までの背廣服を強制的にやめさせようとするものでなく、むしろ被服資源の制限された今日、手持ちの洋服をできるだけ活用し、止むを得ず新調する際に始めて國民服を作る方が國策に沿ふわけです。新しくの服をつくる際は、できるだけ國民服の儀式にしてほしいと思ひます。

國民服の用方は洋服並みですが……

つて決めることになりますが、國民服はゆつたりと仕立てるのが特徴ですから、下着の調節によつても目的が達せられます。

上衣、帽、外套を通して……

として附けないことになつてゐます。總て附けるにしても……のにして頂きたい。

平常服として國民服を着る時は……でもよく、……

輿論に搖ぐ米國
アン夫人も樞軸へ
「未來の波」は斯く語る

不思議な溫度
成程と思ふ事が多い

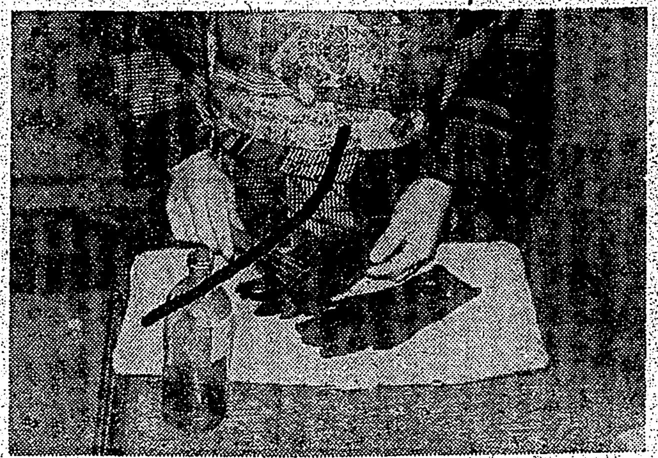

黴だらけの革手袋の更生法

革手袋の季節がまゐりました。箪笥から出してみたら黴だらけで、これは使ひ物にならぬかと悲觀することがありますが、そんな時は慌てず次の方法を試みて下さい。

都會には何故不良が多いか

シヤクリ止め

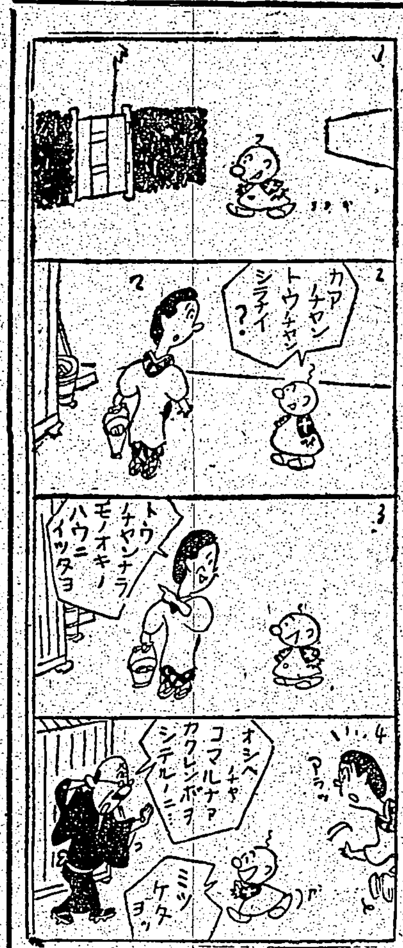

三輪博士創製の
薬用クリーム
レポスキン
けばけばしした化粧の時代は去つて輝く健康美
素顔の美こそ銃後御婦人の身だしなみです
ニキビ　ソバカス
小ジワ　タムシ
水虫　ハタケ素顔の美……
肌荒れ御ヒゲソリ後に御使用下さい
小瓶壹個で百回以上使へますから大變御徳用で聖戰下の經濟的にも好適です
大瓶 一圓八十錢
小瓶 九十五錢
各化粧品店
藥店ニアリ
レポ植物ポマード
キンシオリブクリーム
レポヘヤートニック

流・早産防止に
ユベラ
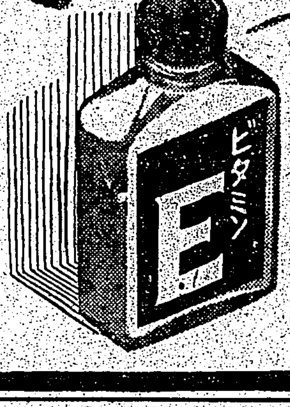

安産の基礎を導く……
各種ビタミン中、ビタミンEは特に生殖腺の分泌と密接な關係があり、婦人に之が缺乏すると先づホルモン分泌の減退、母性機能に支障の誘發、早産・流産など健全な分娩を得せしむることの不可能なることが立證せらる。
ユベラは代表的E劑にして研究すべき原因もなく流産・早産を繰り返す場合これが防止に必要なる榮養素なりと產婦人科方面の興味を喚起せり
一五〇錠・三円五十錢
七五〇錠・十四円

●頭痛にノーシン●

田中式ブレーキ・クラッシャー
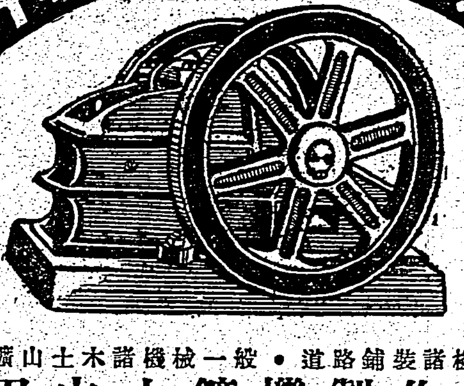
鑛山土木諸機械一般・道路鋪裝諸機械
田中土鑛機製作所
東京市京橋區京橋三丁目五番地（京橋際）
電話京橋(56)五五〇九番・八三四〇番
振替口座東京三三六八七番
工場 東京市足立區千住曙町三八 電話足立3924番
東京市板橋區志村前野町一八五 電話板橋496番

淋疾 短期無痛 療法
急性・亞急性・慢性淋疾の
根元療法確立
對症療法から病原の掃滅へ！

アルバジルは周知の如く、日本に於ける二基ズルフオンアミド劑の先驅的製品である。それ故に泌尿器科領域に及ぼせる功績は著しく、毎月の醫學雜誌は、各大學病院、各地大病院の各科より發表される臨床治驗例を掲載し、淋疾及び化膿性諸疾患治療の劃期的な業績を報告した。

由來、治療藥に對する江湖の信頼は常に其の最初の製品に集まるものである。即ち、研究と實驗が十分に且つ凡ゆる方面から行はれる結果、その効果に安全な保證が與へられるからである。

アルバジルが治療界に多大の信頼を博する所以は、斯く幾多の保證と曾て見ざる根元的な作用を有するためである。

從來の藥物は、單に尿道粘膜に生棲する菌に對し、表面的な殺菌作用を行ふに過ぎなかつたが爲めに、慢性淋疾の根治は到底不可能とされた。然るに――

アルバジルは之に反し、其の奏効は全く根元的な化學作用によるもので、内服せるものは腸内より吸收されて血液中に移行し直ちに体液と共に全組織内を循環し、深部病竈に浸潤、強力俊敏な化學作用を營爲する。されば、從來慢性淋疾の源と稱せられ、治療の手の及ばなかつた尿道側管、蔓襞網狀細管等にも何等の抵抗も無く浸透し、分泌物、疼痛等の自覺症狀を極めて短期に消退せしめ、而も再發の懸念を與へない劃期的な新治療劑である。

化學療法劑獨特
衝擊療法の治癒經過
大學、大病院の權威者によつて發表された幾多の文獻を綜合觀察すると、アルバジルの効果は大体左の如き治療經過を辿ることが明らかにされ一般に標準とされてゐる。

三日間の内服にて――
一回二錠食後に服用し、一日六錠宛を三日服用せしめる方法を、學術的に一衝擊療法と稱せられる。アルバジルの内服により一衝擊期間に淋菌陰性となるものは三〇―五〇％即ち百人中三〇―五〇人の治癒率を見る。

六日間の内服にて――
第一回の衝擊療法に於て、淋菌猶ほ陰性とならざるものは引續き第二回の衝擊を行ふことによつて五〇―七〇％に及ぶ成績を收め得ることが發表されてゐる。

九日間の内服にて――
頑固なる淋炎には屢々數回の衝擊療法を反覆するが、第三回目の衝擊は第二回を終了後、三―五日を休藥して續行する。本療法期に於ては七〇―九〇％の好成績が報告されてゐる。爾餘の疑症も衝擊療法の延長、服用法の變換等により成功せる治驗が報告せられてゐる。

適應症
扁桃腺炎　膀胱炎　婦人病
中耳炎　腎盂炎　膿瘍
齒槽膿漏　卵管炎　感冒

日本最初の二基ズルフォンアミド劑
アルバジル錠
廿錠 四円
百錠 十七円

東京日本橋區小舟町二
大阪市東區高麗橋五
株式會社 山之内藥品商會

曉の町 (46)

武田麟太郎作
林唯一畫

初冬の空（五）

直吉は大家に□なつて來た自分を感じた。先生もお爺さんも決して、人間のよしあしの見分けのつかない人ではないが、生來の昵懇さで、西川先の言葉のままに□つたりするのではないかと、その點が不安でならない。

「――先生、直吉一生のお願ひです。この縁談だけは斷つて頂けませんでせうか」

自分のやうな人間が口出しすべき筋合のことでないのはよく知つてゐる。しかし、もうそんな分際にかまつてゐられない氣持に、彼は頭を疊にすりつけて、哀願するのであつた。その姿は寧ろ悲壯とも云ひたいが、先生は大聲で笑ひはじめた。

「――そんなことは、直さんが心配する必要はない」

きよとんとして眼をあげた彼に

「――ええ、それはよく判つてをりますが、……」

「――第一、まだ話を持つて來たばかりぢやないか」

その、さうした態度こそが彼には心配である。

「――あちらが勝手に貰ひたいと云つてゐるだけで、こちらは何か云ふまでには立ち到つてゐないんだから」

先生が慰さめるやうに云ふのに、傍で聞いてゐるしのぶがくすくす笑つてゐる。直吉は、他人事ぢやありませんよと云ひたかつた。

「――さうですか、私は學のねえもんですから、先生がさうおつしやるなら、これ以上差し出がましいことはひかへますが……しかしいやだなア、そんな奴から何とか云つて來たからつて、お嬢さんが悦んでらつしやるなんて、……」

どうにも腹に納めておけぬ氣持をこんどはしのぶに向けてぶちまけた。

「――悦んでるんぢやないのよ、……唯、私なんかを貰ひに來る人があるのかと、をかしくなつたんですよ」

「――そりや、どちらでもかまひませんが、……お嬢さんは一體、どうして、あんな奴と知り合つたんですか」

またも激しい口調になつてゐた。

「――知り合ひになんかなつてやしません」

「――ぢやア、……そのつまり、どこであいつになんか見染められたりしたんです」

困つたことをしてくれましたねと云ひたげである。

「――見染められるつて、そんな……」

歌手の一圀な生眞面目さによけい、をかしみを感じたのであらう、くすくすと聲を立てて、

「――ほんの二三度、會社に見えたらしいんですって、私は紹介されたさうだけれど、どんな人か全然おぼえてない」

「――おぼえてゐない？」

直さんは鸚鵡返しに云つた。些か、れいによつて呆れ顏である。

「――けふ、その、西川つて人に頼まれたからと、いつか、ほうら三百圓の商品切手を持つて來た代議士さんね」

「――いや、それはもう少し待つて下さいね、今に何とかしますから……」

と彼は恐縮した。

「――何の話？」

「――いえその三百圓の……」

しのぶは直さんが何を云つてゐるのか怪訝さうにしたが、

「――だから、あの代議士さんが媒介人にならうとしてるんですよ

……直さんとちがつて、西川つて人のことをとても褒めてたわ」

「――めつさうもない！」

彼は再び聲をあげた。

脚本を書く人に（中）

宮内壽松

以上で甚だ不滿足だが、形式的のことはこれ位にして、次は内容の點であるが、これは必ず中心事件を一つにして岐路や派生な事件には深入りしてゆかないこと

主演俳優 の動作、科白は大通りばかり通り、所謂筋を曾る仕出し役は出さずにも濟むのなら使はないこと、といつて芝居は一昔から獨音廻しといふ役柄もあるのだから脇役として上手に使はないといけない、それともう一つ大事な事は群衆の整理法である、セリフを言はせるにしても

平生訓練 の行届いてゐる劇團ならまだしもであるが、でないと到底良なる場面を作ることは出來ない、内地の既成劇壇のうちでも新國劇と前進座位が群衆を巧妙に演出出來る劇團であつて他の一座と一座の合同なぞの場合ではとても期待はかけられない、内地ですらこの如きであるとしたら本島では全然群衆は使はない方がよいと言へよう、群衆の外に仕出しの使用法が非常に下手なことが目につく、これは今度募集した脚本を通して言ふのであるから、絶對とは言へないが仕出し

役を巧妙 に使へば無駄な脇役をさう使はないでも濟むことを心得てをくことも必要である、主役を十分活躍さす爲めに脇役といふより女形（女優）の使用を少しも考へてゐない、女形を劇中から消失してゐると色彩と情緒に缺乏する、悲劇の主役者でなくとも、悲劇の主役者でもよい、何れにしても女形を各幕毎に點出することは單調を破り、多彩にして情緒的にする效果があるから道徳的、倫理的に餘りに脱線してゐない女性は

劇中の女 として好ましい存在である。それを斬新な試みにして女形中心劇も面白いと思ふ。内地では歌右衛門、梅幸といふやうに名女形が女形王國を劇界に作り出して、無理に女〇〇なその脚本を上演したが、さういふのでなく烈婦型、愛國者型、忠女義婦型、又は純情母性型の女性劇もテーマとしては好適なものであらう。芝居の女としては眞の華と情緒の女だけを扱ふのも考へがないと思ふ。それはもう昔の作劇手法であるといへよう。次に捨セリフ、勿論俳優も捨セリフが言へるやうになれば一人前である。と言はれてゐるが

脚本家に もこの言は該當させる事が出來ると思ふ。戯作家を出てから引込むまで手取り足取り、赤ん坊のやうに扱ふより少しは餘裕ある書き方、そして――然し鮮明な演劇技術からは反對されるかもしれないが――出入の挨拶、行き逃ひの往來での挨拶なぞは「捨セリフよろしくあるべし」と指示して脚本面に倒便のセリフを記載しない方がよいと思ふ。これなぞも、相當進んだ演劇訓練を必要とするが、或程度の劇團は既に用ひてゐる手法である。然し本島では演技の國語の指導者に依つて監督され、演出されなければいけない。次に立廻りへの注文

登場人物 に對する時間的考慮も十分考へなければならないが、それよりももつと重大な問題は一幕の開演時間を何十分と假定し、その幕のヤマ――クライマックス――を最あきよりは幕切近きに設立して、幕切れの氣分を十分に醸成し、餘韻を殘すことを心かけなければいけない。三四分の幕では十分劇の情緒を味はふことも出來ないし、觀衆に劇の持つイデオロギーを批判鑑賞させる時間がないことになるから、餘りに短

世界で最初の映畫專門大學

……時間のもいけない、これぢやといつて二人切りでの對話の長いのもダレて劇の持つ緊張を殺ぐことが多い、この點なども十分の上に十分考へて熟慮しないといけない

映畫文化向上に際しては世界各國が夫々特別の考慮を拂ひ獨伊ソ聯等は國立映畫アカデミイ及び其の附屬學校を設け、アメリカでは映畫界の代表者によつて構成された映畫アカデミイの研究委員會が活躍の外コロムビア大學以下多數の州立大學の映畫科が新人養成に努めて華々しい活動を示してゐるが同國は流石に世界一の映畫國と誇るだけに現在の程度を不滿として最近映畫アカデミイが中心となり、映畫人養成機關たる專門學校を設立する事となつた、これは現在各映畫會社が製作に從事してゐる映畫人に對し更に專門的な高度の映畫教育を施さうとするものだけに入學資格は會社が推薦する從業員に限られ、教授陣は廿世紀フォックスの總帥ダリル・F・ザナックを委員長とする映畫アカデミイの研究部が選衡する學識者と映畫界の代表的人物で構成される筈である。が教程は演技、脚本、演出、撮影、現像、錄音、監督は勿論撮影所、經濟、音樂、映畫美術、文化記錄映畫、光學等の外映畫製作關係全般に及ぶので獨伊映畫アカデミイの養成機關より遙かに廣汎なものとされてゐるが明春開校を豫定されてゐるから文字通り世界最初の映畫專門大學が實現するものと期待されてゐる

官廳所有映畫統一して活用

國際、光局の觀光映畫をはじめ遞信局は郵、貯蓄、内務省は防火、衛生、大藏省は貯蓄等々中央及官廳はこれ迄に多數の宣傳映畫を製作して各省夫々の立場によつて上映普及に努めて來たが大政翼贊會では情報局と連絡をとりこれ等各官廳の所有映畫を整理し正確なリストを作製して今後翼贊會が全國各地で開催する講演會、映畫會等で積極的に上映を圖ると同時に各地公共團體、映畫配給等の活用を盛んにならしめるべく各官廳との折衝を開始した

蔬菜、花卉の移植に便利な紙鉢の製法

氣候條件にめぐまれぬ地方の栽培並蔬菜、花卉栽培に頗る便利なものとして山形縣立農事試驗場では從來から紙鉢の製法につき研究を進めてゐるが、右紙鉢は各種作物の移植には極めて便利である、次に其の製法を述べて見よう、

側壁 と底部との型紙を作るには先づ自分の欲する大きさのコップを用意し、次に側壁の紙を之に卷き付ける、この高さはコップの高さと同じでよいが、幅は糊付けする丈け餘分にとり、此の紙と同樣に厚紙を切る、底部の型紙はコップを紙上に置いて圓を記し、中心を求めて更に夫れより約一糎位の大きい同心圓を畫き、これを切拔く、かうして六ケ所位に鋏で切込をつけて糊付に便利な樣にする、この方法は製法が甚だ簡單で新聞、紙等を用ひて瞬間に製作され、而も短時間に多數造ることが出來るので頗る便利なものである、倘上下の端圓の直徑が同一でないコップを使用するので出來上つた紙コップは重ねることが出來るから、多數出來上つたものを運搬するにも極めて重寶なものである

抗日勢力の排除

今日の話題

……所は東亞新秩序建設のため一つの畫石を置いた。文化政治、經濟の各部門に亙り、新秩序の建設は今後日滿支三國協同の下に、この畫石の上に築き上げねばならぬ。若し抗日勢力を打倒せぬ限り、この協定は完成しない。我が國が汪氏を首班とする政府を承認したことは、抗日政權に對して大きな打撃を與へる。しかし抗戰によつてその地位を保持する彼等としては容易に和平陣營に投じ得ず、恐らく今後も執拗な抵抗を續けるであらう。これに對し重慶は全面的な日支和平の實現が可能となるやうな治安肅正が同時に行はれることが、必要となる。新政府が組織された以上、抗日勢力打倒の手を緩めない。また政治、經濟の部面に於ても對抗戰が執拗化され、新政府が首班とする國民政府は同時に汪氏を

首班とする 國民政府に協力してその努力を無駄にしない事である、支那民衆を救濟、即ち全面的な日支和平の實を擧げるやうな文化、政治、經濟の各部門に亙つて重慶は倒すべき政策、現在の日支國交の調整を進めなければならない、さらに日支國交の調整を進めて全面的な日支和平の實現を期し、或は支那事變の處理、或は東亞新秩序の建設はすべて今日初めて確立されることを銘記せねばならぬ、假令抗日政權が打倒されても、抗日勢力の打倒は、日支の提携によつて世界秩序の建設に協力する事によつてのみ可能である。

英米兩國 援蔣に拍車を掛ける。維持の有力な手段としてゐる援蔣を積極的に貫徹するには、英米を打倒しなければならぬ。本國の防衞をさへ脅かされてゐる英國は援蔣を強く挑むとしても、米國の援蔣は援蔣借款を強化して援蔣物資を送り、今後益々強化されるであらう。國際的地位の強化に努力すると共に、新政府の地位を確立する事が肝要である。

意外な飛車寄り

將棋高段者對抗戰

本社主催

香落 △七段 山本樟郎（第卅三回の第一局）▲五段 加藤慶次（圖は七四歩迄の局面）

加藤氏二勝三回目

ムナ（歩手番）▲加藤（持駒）ナシ

△七二飛（一）▲七三歩成（一）

△同　銀（一）▲五六歩（三分）

△七四歩（四分）▲六八銀（一）

△五二金右（三分）▲五七銀（七分）

△四三金（一分）▲四八玉（一分）

△三三銀（一）▲三八銀（一）

指手二十四手　持時間各九時間

消費時間 △二時間三九分 ▲一時間二九分

觀戰記 八段 萩原淳

山本氏は敵の七四歩を見るや、ノータイムで七二飛と逆に出た、既に豫定の一手で自信滿々たる態度であつた、七四同歩、同飛、五三銀、七六飛、七三歩と應ずるのは消極的で守勢に偏するを嫌つたのである、上手の風變りな應手に加藤氏も意外な感を受けたらしいが、別に動搖の色も見せず、先に角一旦は絶對の七三歩成を行ひ、輕く五六歩と突き出す、山本氏は堅實に七四歩と打つて安全な手順を採つてゐる、この七四歩を見合せて五二金又は八四歩と指して七四銀出から左翼壓迫の手段を殘すのも一策であらう、但し、此際では直ちに七四銀と出るのは、其の時に五五歩と突かれ、同歩、七三歩同飛、五五角と飛び出されて盤を衝かれた型となる

次に下手六八銀は當然の運びだが、之に對する山本氏の五二金右は十分に檢討した結果の策手であつた、どうやらこれでは、下手七筋飛車に上手居飛車と云ふ香落の珍型を生じさうである、この五二金右で急いで六四銀、五七銀、七五歩と指すのは六六銀と上られて五筋から弱く攻められる味になつて面白くないらしい、別に五二金右と上らず、三三角、四八玉、六四歩、三八玉、五二金左と出て、五七銀なら六三金、二八玉、四三銀と指して、二二飛廻りから矢倉圍ひの意味にするのも相當な手段であると思はれる、加藤氏の五七銀では先に四八玉と圍ひに備へ六六歩と七七銀出を含みに殘してゐくのも面白さうだが、この邊では何れがよいのか知らない

上手の三三銀は玉の圍ひ壁を作る意味で是を三三銀とするのは端に手が生ずる虞があつて適切でない、この邊りも香落の辛さが現れてゐる、斯うして直接に攻められなくとも當分の間上手方は香のない影響をうけて指し難い處を持つてゐるのが普通である

木村名人講評

上手七二飛は敵の七四歩を逆用しつつこれに壓迫を加へんとした手段で以下指手の如き駒組を描いてゐるなら安當な運びだが、二三銀とする形に少なからぬ不滿が感ぜられる

下手五六歩と態度を窺ひつつ、陣容強化を先決にしたのは流石に沈着な態度である、手遅れの現在無理に位を爭はんとすれば恐らくは敵の術中であらう

華北演藝會社近く設立せん

【北京發同盟】華北の演藝を指導再編成、民衆の日常生活を醇化に對する健全娛樂と東亞新情勢に對する認識と理念を啓發促進するため北支報道部、興亞院文化局、華北政務委員會情報局等の肝煎りで日華合辦による華北演藝株式會社が近く設立されることになつた、これは從來放恣だつた華北の演藝を全面的に改善指導しあはせて劇場興行等各部門に活躍する外日本及び滿洲國に進出公演して中國演藝を積極的に紹介する一方演藝によつて新秩序下大東亞共榮の眞相を日滿華三國の國民的親和提携を現實に中國民衆に體得せしめる重大使命の下に設立されるもので、同社は中華民國商法による株式會社で政務委員會の監督指導を受け新民會國民娛樂分會と表裏一體の活動を續けることになつてゐるから同社設立後の華北演藝の動向は大きな期待をもたれてゐる

米國映畫界救英に狂奔

アメリカ映畫界の救英運動は益々積極化を極めワーナーが英國勞働者の救濟を目的とした映畫の製作にロンドンの空襲を描く「ロンドンは耐へ得られる」をミュウジックホールパラマウント、ストランドその他ノードウエイの八大劇場で一齊公開の外米國を呼ぶMPDAは英國慈善協會の英國救濟のため費途を寄附して世界映畫の幕をあけた ……メトロも映畫製作者セシル・B・デミル監督ペドロ・デイヴィス、スペンサー・トレイシー、ジョージ・ラフト、クローデット・コルベール、ウォルター・ヒューストン、ジエームス・スチュアート等の主演によるオールスターの大作「自由の國」の配給を一手に引受け收益を英國に寄附すると發表した、イギリス映畫の配給に於て成功したユナイト、コロンビアの二社……ウォルト・ディズニーは既に「ファンタジア」の收益を寄附すると共にベット・デーヴィスとロナルド・コールマンの二大スターが英國救濟金募集映畫「白い戀」を製作し一部を寄附しパラマウントも英國救援映畫協會の求めに應じてイギリスのドキュメンタリイ・フイルムの配給に參加する等積極的な活動振りを示してゐる

“神代神樂”公開

九日から臺北市公會堂に於て開催される「日向千高穗展」の第一會場で紹介される神代神樂に就き中華民國の雅樂家が宮崎縣高千穗町の雅樂研究家外十名が來北し、七日午後一時から臺北市公會堂に於て神代神樂を演奏し十日から「高千穗展」の第二會場で公開、更に引續き市部郡部を巡る豫定であると

今週の映畫

氣儘時代

十日から大世界
演出マーク・サンドリッチ、配役フレッド・アステア、ジンジャー・ロヂャース、ラルフ・ベラミイ、ジンジャー・ロヂャース

ジンジャー・ロヂャースは青年精神病醫ステイヴアーテンはラヂオ歌手アマンダ・コナースと婚約中だつたが彼女が何度も何度も氣を變へて婚約を破棄するので、遂に親交のある精神病醫師トニイフラツダに相談を持ちかけトニイの手でアマンダの精神分析をして心理狀態を調整して貰ふ事になる、トニイはアマンダが診察室の外にゐるのを知らず、「どうせ我儘娘だらう」と話すのを彼女は聞いてしまふ、それで彼女は頑強にトニイの命令を聽かうとしないが苦心の末「夢の分析」をする事に同意する、アマンダは自分の見た夢をトニイに報告する事を約束したが見た夢は意外のものであつた、彼女はいつの間にかトニイを深く愛してゐる事を悟つたが以前に怒つた手前もあり羞恥心も手傳つて全然出鱈目の夢の話を報告する、トニイはその夢から判斷して「精神的抑壓」のせゐと判斷し彼女の精神分析をするため催眠術をかけて彼女に「ボブと結婚せよ、トニイは二度とあつてはならない」と暗示する、所が彼女はその命令から解放される前に小間使の手でラヂオを放送しガラスを割つたり大騒動となる、その間に人が彼女を隔離してしまふ、そして放送局で勝手な歌を唄ひ……ブリーン主演の「氷上リズム」である

今日の柳壇

選者 坂越正光 選

（課題「失」（四））

(評)初めての仕事につかる友を思ふ
評　佳吟　　十五份　友永浩
試　友情の現はれとして快語ることは勿論だ

人位　臺北市　包
(評)江戸を加ふることの意味あるなら光も角も、底流する意義を見せる場面に劇心のある事に

地位　臺北市　伏　虎

神勅のままを宮前逞しれず

(評)詠史川柳として二千六百年史へ挿入されてもよい、詠史の難しさは難くならずに謳を詠ふことなのだが、その呼吸を呑込んでゐるのもよい

天位　虎尾街　仰天

打つかつてから本當の價値を知り

(評)物事は考へ惑ふよりは打つかつて見る方がよい、古人も「案ずるより産むが易い」「當つて碎けろ」等と喝破してゐる、そしてすべての判斷が明瞭になる、この態度が成功を得る道なのでもある

名と實とこれほど違ふ初對面

今夜の放送

▲六・〇〇子供の時間　子供音樂講座「樂器のお話」弘田龍太郎他▲六・二五博物館講座「印度の旅より」山田徳衷▲六・四五ダ方の音樂 レコード・ヴイオラ・ボールヒンデミット、レイボルト指揮、管絃樂、夜の作曲（一）ヴィオラ・ボー

今晩の映畫

國際館 鑑 正午上映
1 日本ニュース 午後二時〇分
2 東 文化映畫 四時〇分
3 人 生 劇 場 四時三〇分
4 燃ゆる大空 六時〇分

臺灣劇場 正午上映
1 日本ニュース
2 ひばりの歌
3 微笑の國 午後二時〇分
4 愛の豪風

芳乃館 一時上映
1 蜆 貝 二十日
2 日本ニュース
3 大都會の緑呼
4 流 れ

第二世界館 正午上映
1 名 月 祭 午後二時〇分
2 いさよひ 赤 城
3 あ と か れ

大世界館 正午より
1 日本ニュース
2 太陽と土（吉田信、小林・森都）
3 アトラクション
4 侵略の狼

新世界館 十二時上映
1 ラヂオは踊る
2 親 子 鳥
3 青 春 の 流 れ
4 奴 龍 二 人 街 道

特別廣告

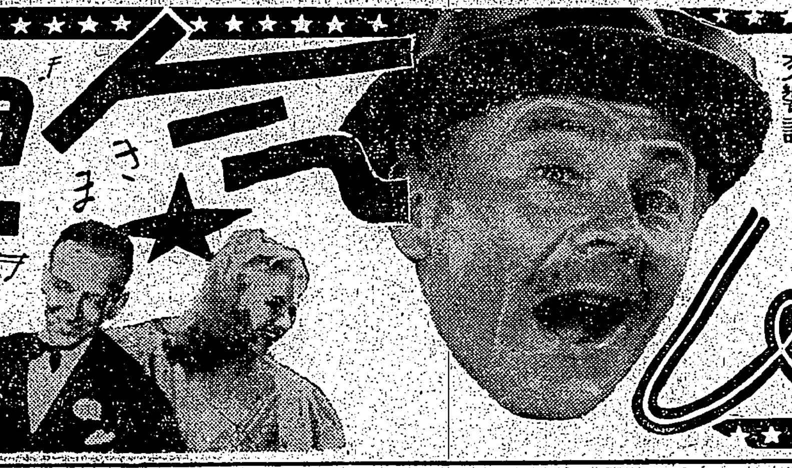

新入荷全プロ
RKO超特作
氣儘時代
CAREFREE
フレッド・アステーア主演
ジンジャー・ロヂャース
壯快なるタツプ！絢爛なるメロディ！典雅なるスヰング！颯爽たるリズム！
階下席七〇 階上・ボックス席一圓（共税）
10日封切 大世界
RKO特作
天才少年歌手 ボビー・ブリン
天才のスケーター アイリン・ディア ―主演―
ドロレス・コステロ、チャーリイ・ラツグルス ―助演―
野雲雀の様に朗らかな少年が醸し出す清廉正直の田園交響詩！
エドワード・クラウン監督
スケートリンク
BREAKING the ICE

自主治療濕布劑粉末
デルモライツ
三十分でよい濕布！
肺炎 中耳炎 捻挫 打撲 凍傷等に
デルモライツの濕布は卅分でよい・作用は十數時間續く
今までの濕布法にない強大な生物學的作用を發揮する
速やかに熱を下げ充血を去り炎症をやはらげ痛みをとる
肺炎菌その他の病原菌に對し免疫性と抵抗力を高める
カブれず痛まず氣分も爽かで理想的な新濕布療法です
粉末 一〇〇瓦一圓 三五〇瓦三圓 八〇〇瓦五圓
これこそ濕布で病氣を治す新發見！
株式會社 藤澤友吉商店 大阪・東京・京城
D1514

淋病
及諸化膿性疾患に對する…
スルファミンは淋尿路疾患、化膿性疾患に對する強力なる化學療法劑として使用せらるるに到りたるも治療分野が擴大するに從ひ流石の卓效ある化學療劑も漸くそれに付隨して起る副作用の問題が患者の苦痛となり醫家の臨牀上の支障物ともなつて現はれて來たのである。
ウロジールは此點に鑑み臨牀實驗的研究を經由して完成されたる純粹スルファミンの混合劑にしてスルフオンアミドの治療的效果を遺憾なく發揮せしめ而も副作用の除去を期したる一新化學療法劑なり
肺炎 面皰 丹毒 中耳炎 歯槽膿漏 蓄膿症
其他の適應症 膀胱炎 乳腺炎 扁桃腺炎 敗血症
最純分子抱合新化學療法劑
萬有ウロジール錠
二〇錠 一〇〇錠 五〇〇錠
萬有製薬株式會社 東京日本橋本町 大阪道修町 大和田天寺町

夕刊經濟欄

臺糖工場の始業期
先頭は十日の車路墘工場

臺灣製糖では十一月下旬三日間に亙つて屏東本社で製糖所長會議を開催、今期の製糖計畫につき協議する所があつたが、九月末の暴風雨で原料の被害を受け一般に含蜜糖を減じた爲め、原料減少に鑑み一部工場の操業開始期を繰り延べる方針をとり車路墘工場の十二月十日を先頭として多くは中下旬に開始し、遲れて一月十日より操業開始の事に決定した各工場の始業期は次の通りである

車路墘十二月十日▲東港同十四日▲三崁店同十五日▲後壁林、橋子頭、埔里社何れも同十九日▲旗尾同二十一日▲恆春同二十二日▲阿緱同二十六日▲臺北同一月五日▲苗栗同一月十日

尚右の内東港は公定歩留法によるる新規自營工場に改造し既に工事成り本月五、六兩日に亙つて試運轉を行ひその結果良好である、と

澱粉聯合會
九日役員會開催
事務所臺北移轉

臺灣澱粉工業組合聯合會は各州澱粉工業組合の統制と斯業の振興を目的とし本年三月郵立後高雄市に事務所を置いてあつたが、澱粉移出組合が臺北市壽町四丁目加藤商會臺北支店内に置かれてあるので相互の連繫を緊密にする爲め澱粉移出統制を圓滑ならしむるため事務所を臺北に移すと共に本部と協議する必要から九日午前十時より臺北市内澱粉同業組合の役員會を開催、總會報告に依りて今後の事業經營につき打合せを爲すことになり移轉後の決定をした、尚臺灣澱粉株式會社（花蓮港）の創設となつて既に工場が完成した

カラメル組合を三社で組織

臺灣に於てもカラメルの生產は從來の輸入品に代つて島内で製造されてゐる數社あり昨今はカラメル工業を合理化しアルコール原料として調達する必要が生じ臺灣カラメル工業組合を組織することとなり目下其設立許可申請中である。即ち東洋化學會社の三社を以てカラメル工業組合を組織し……吉村久八氏、日本製糖は資本金五十萬圓、日本化學工業株式會社は資本金十萬圓の三社で昭和十二年に創立されたもので、……鹽水港製糖、臺糖、新高各製糖會社の出資で經營されてゐる……

商況（九日）

東京銀行貸株 / 東京國債前場 / 東京短期前場 / 東京長期前場 / 大阪短期前場 / 大阪棉花前場 / 橫濱生絲前場 / 神戸爲替 / 正金建値

[illegible]

臺灣日日新報
本日夕刊共十二頁
發行所 臺灣日日新報社

總豫算百十億突破
高度國防國家の建設へ

【東京九日發同盟】明年度豫算の編成に關しては九日を以て一般各省の査定を終了するに至つたので大藏省は十日午後の閣議に報告し陸海軍兩省所管を含む明年度一般會計豫算を附議することとなつたが明年度一般會計豫算の總額は約六十七、八億圓の巨額に達する見込みで本年度一般會計豫算の六十億九千七百萬圓に比し約六、七億の増加となる、而してこの豫算は本年度臨時軍事費[illegible]約十億圓増加の四十七、八億圓に膨脹したことと内外の新情勢に對應し高度國防國家建設を目標として軍部、文治各省からの新規要求[illegible]に對し約二十億圓を承認せざるを得なかつたことに依るもので[illegible]時局費は未だその全貌を明らかにされて無いが本年度の四十四億圓程度に承認されたとしても豫算に於て既に百十億圓を突破する膨大豫算となることは明白である[illegible]

各省の明年度豫算

商工省關係
約三千萬圓の増加

【東京九日發同盟】商工省關係の明年度豫算總額は經常臨時約一億九千六百萬圓(本年度豫算約八千萬圓)で昨年度に比し約三千萬圓の増加となつて居り増加額の内譯は經常部約百萬圓、臨時部約二千九百萬圓、その大部分は新規要求で新規要求の費目の内主なるもの左の如し(單位千圓)

一、金屬鑛山の增產化促進費 一、〇〇〇
一、製鐵原料の生產助成費 二、〇〇〇
一、石油試掘補助成費 七、〇〇〇
一、輸出補償金增額 九、〇〇〇
一、輸出入資金及び輸出品製造資金前貸損失補償金增額 一、六〇〇
一、石炭增產獎勵に關する經費 二、〇〇〇
一、工業試驗所(東京、大阪)設備及擴充費 五、〇〇〇
一、工場指導官設置に關する經費 一二五〇
一、[illegible] 六〇〇

[illegible]

工場指導官を新設

【東京九日發同盟】戰時下の重要工場をより良く働かし官民一體で物動計畫を遂行して行くため商工省では明年度より新たに工場指導官を新設(勅任三、奏任二五、判任一二〇)全國の各工場に配在して中央、現地の連絡役を勤めると共に[illegible]

農林省關係
千三百萬圓の増加

【東京九日發同盟】明年度一般會計農林省豫算は總額二億四千萬圓(前年比千三百萬圓增)で新規要求額六千三百萬圓中主なるもの左の如し(單位千圓)

一、民有林に對する植林計畫費(十ケ年計畫の初年度) 五〇、〇〇〇
一、甘藷、馬鈴薯增產計畫に要する經費 五、〇〇〇
一、木炭增產計畫に要する經費 [illegible]
一、漁船無線電信施設並に治岸通信施設費 四、〇〇〇
一、[illegible] 五〇〇
一、重要肥料供給確保に要する經費 八〇〇
一、酒造統制費(七ケ所) 一、〇〇〇
一、畜產振興に關する施設費 三、五〇〇

[illegible]

厚生省關係
約三千萬圓の増加

【東京九日發同盟】明年度厚生省豫算は大體一億八千萬圓(前年比約三千萬圓増)で新規要求の主なるもの左の如し(單位千圓)

[illegible]

厚生科學研究所の顧問發令

【東京九日發同盟】[illegible]

國務相直屬機關創設か
運營の妙最高度に發揮

【東京九日發同盟】近衛首相は平沼國務相の入閣に際し[illegible]

東久邇宮殿下
空路御歸還

【奉天九日發同盟】支那事變に御參加あらせられた東久邇宮盛厚王殿下には九日午前九時三十分奉天飛行場御發、午後三時五十分[illegible]された、同殿下には同地に御一泊の後十日午後一時四十分同飛行場御發、空路御東上の御予定である

歸還各將星に陪食仰付らる

【東京九日發同盟】中支方面派遣最高指揮官として赫々たる武勳を建てた谷本房太郎中將は十日午前九時十五分東京驛着、直ちに參内天皇陛下に拜謁仰付けられ復命を奏上するが[illegible]

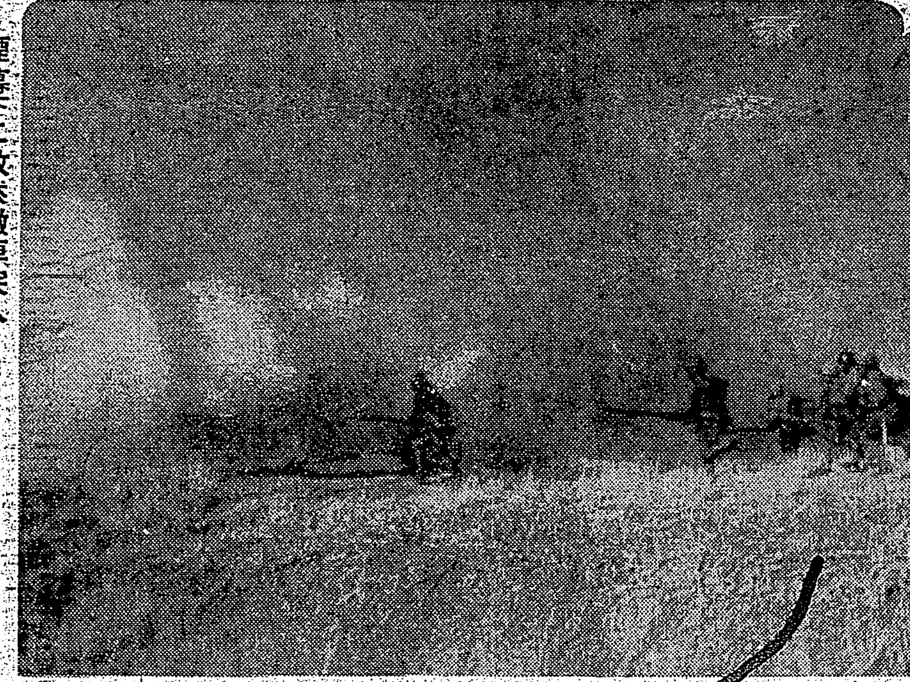

煙幕下に敢然敵陣突入 (赤色大路地區の敗殘兵掃蕩に活躍の皇軍)

平和解決は絶望
日本の友好信頼
【泰佛印紛争】ドクー佛印總督談

【ニューヨーク八日發同盟】A・P通信は八日ハノイ特派員のドクー佛印總督との會見記を發表したが[illegible]

長谷川總督十日東京發
豫定通り赴任の途へ

【東京本社電話九日】新任長谷川總督は小林前總督と事務引繼ぎ後も各方面の挨拶に多忙を極めてゐたが漸く諸用を果したので豫定通り、十日午後三時東京驛發急行「燕」で赴任の途に就くこととなつた九日總督府出張所に於て小林前總督も同席の下に語る

[illegible]

實踐要綱を審議
翼贊會定例常任總務會

【東京九日發同盟】大政翼贊會の定例常任總務會は九日午前十時から[illegible]

輸出促進、積極體制
貿易統制の勅令を制定

【東京九日發同盟】政府は根本的[illegible]

外務異動近く發令

【東京九日發同盟】[illegible]

泰機佛印國境都市を爆撃

【香港九日發同盟】[illegible]

重慶援助を難詰
タフト上院議員猛烈に

【ワシントン九日發】タフト上院議員(共和黨、[illegible]

總督、長官の專屬決定
村田文書課屬轉出に伴ふ後任發令

[illegible]

議會局參與あす初會合

【東京九日發同盟】[illegible]

中央協力會議員
海軍關係二氏決定

【東京九日發同盟】[illegible]

敵遊擊隊續々投降
信陽、應山方面に約一千

【漢口九日發同盟】[illegible]

荒木警務局長十八日着任

[illegible]

藤田中將歸還
服部少將と同道東上

【東京九日發同盟】[illegible]

地方制度改正案
議員選擧は推薦候補制
來議會に提出

【東京九日發同盟】內務省では地方制度の改正に關し[illegible]

府縣制改正 一、府縣會及び[illegible]

市制改正 一、市會の構成に[illegible]

町村制改正 一、町村會の構成の[illegible]

先づ指導者養成
產報會の第一着手事業

【東京九日發同盟】大日本產業報國會[illegible]

蒙旗地帶に新體制
經濟生活確立に合利希亞を設置

【張家口九日發同盟】[illegible]

黑糖白下糖も配給統制

【東京九日發同盟】[illegible]

燒夷彈六十箇 又も倫敦燒く

【ロンドン九日發同盟】[illegible]

大豆、玉蜀黍も增產

【東京九日發同盟】[illegible]

人事

▲下條久馬一氏 ▲平塚廣義氏 ▲須田一二三氏 ▲倉石忠雄氏 ▲萩原彌氏 ▲陳啓峰氏 ▲坂井新三郎氏 ▲矢野美氏 ▲三宅又夫氏 ▲木村一郎氏 ▲加藤眞次郎氏 ▲丸山吉氏 ▲伊田卯次郎氏 [illegible]

今日の府報

▲告示第五百四十號昭和十五年十二月四日附[illegible]

本朝画人傳
村松梢風著 增補決定版 全七卷
紀元二千六百年記念第一出版 豪華本限定五千部印行
是は著者畢生の業である。大正後期初篇を中央公論誌上に掲載されてより斷續二十餘年、常住に資料を涉獵攝取されその懷想の随つて醱熟し随つて滴瀝するもの纏て四十餘家に亙るに至つてゐた。此の間三三編集公刊の事もあつたが凡て絶版した。偶々今春新篇の稿を同誌上に起されるや聲價更に舊日に倍し、その平明にして精刻清麗、暢達にして滋腴濃々たる獨自の敍述は、世界に誇る日本畫統の精神と系譜とを生々躍動する人間的巓脈に於て辿り得たものとして博雅の稱褒を收めた。洵に曠古の時局に際會せる今日ほど我國の眞個精神を覓むるの秋はない。之を繪畫の世界に見るや、先人はその造型力筆美力の振幅によつて、我民族の中に流れてゐる豐穰勁健萎すべからず沮むべからざる力を實證し、我々の共鳴を喚んでゐるといふべきである。小社が本叢書刊行を企圖するや梢風氏は全舊稿に雌黃を加へ五百枚の新稿を增補し全七卷の決定版として世に問ふべく決意せられた。小社は時局下特に五千部を限定印行し大方の御希望に添ふこととした。御愛讀を冀ふ次第である。
各卷裝幀畫伯 堂本印象(第一卷) 矢野橋村(第二卷) 山口蓬春(第三卷) 中村岳陵(第四卷) 福田平八郎(第五卷) 兒玉希望(第六卷) 伊東深水(第七卷) 尾上八郎(題簽)
中央公論社 發行 東京驛前丸ビル五階 振替東京二三四番 電話丸ノ內五三五一一八番

鯨のお詣り 小穴隆一 自裝木版手摺函入
幸福な家族 武者小路實篤 中川一政裝幀
巷の歷史 廣津和郎 木下孝則裝幀函入
熱風 小山いと子 恩地孝四郎裝函入
高野 小山いと子 恩地孝四郎裝函入

社說

獨特な皇國經濟の創成へ
經濟新體制の發足に際して

一

近ごろ例を見ない程に紛糾を極めた政治問題は、何と云つても經濟新體制確立要綱の問題であつた。政治及び社會に關する新體制は、大政翼贊運動の組織化に依つて略ぼ其の緒につきつゝあるが、經濟界に於ける新體制問題は、その影響するところ大きく且つ深いといふので政府に於ても愼重なる態度を執り、企畫院の手に成つた經濟新體制確立要綱原案を更に經濟閣僚懇談會に廻し、政府案として入念の檢討を行ひ來つたが、遂に去る七日の臨時閣議に於て最後的決定を見るに至つた。[illegible]

二

[illegible]

三

[illegible]

バルカン　相貌一變の（中）
羅勃洪の會談數次　政局安定に新光明

洪・勃二國の滿足

[illegible]

ルーマニアの大轉廻

[illegible]

ドイツの收穫

[illegible]

樞軸強化の一途

[illegible]

新體制下の經濟の動向（一）
黑谷了太郎

中世期の統制經濟は
我國の戊辰以前の狀態と同樣

新體制の目標の一つに戻る近衛首相の聲明にて明白になつてゐることでありますが、其の要旨はこれまで個人主義や自由主義に依つて毀損せられた國家組織を回復して強力な國防國家體制へ「一億同胞として生きた一體」とする國民組織を作らなければならない。[illegible]

◇　◇

[illegible]

乳製品配給統制（下）
全島十二月五日より實施

[illegible]

配給量

[illegible]

英下院の和平動議
獨立勞働黨の提案內容

【ロンドン國際】ジエームス・マックストン氏を首班とする獨立勞働黨のマックガヴアーン議員は五日の下院に於て即時和平提案の緊急動議を提出、表決の結果少數で否決し去られたがマックガヴアーン議員の提案理由說明は實に五十分の長きに亘つて行はれ、次いで同黨のスティーヴン議員、[illegible]

△マックガヴアーン議員　[illegible]

△サミュエル・シルヴアーマン議員　[illegible]

△キャンベル・スティーヴン議員　[illegible]

大阪商船 出帆
[illegible]

日本郵船 出帆
[illegible]

東亞海運 出帆
[illegible]

辰馬汽船 出帆
[illegible]

大連汽船 出帆
長山丸　十二月十四日　正午
崑山丸　十二月二十日　正午
山西丸　十二月廿六日　正午
（北銀店丸一回）

第三期決算報告
東臺灣電力興業株式會社
[illegible]

放資の御相談は
野村證券へ

弊店には特に「放資相談係」の設備があり、本店調査部の綿密なる調査を基礎として、皆様の公社債・株式放資の御相談に應じて居ります。殊に、この方面の御放資に初心の御方には出來る限り判り易く、御懇切に御指導申し上げますから御遠慮なく御利用下さい。
御相談は文書では不充分な御回答しか出來ませんから成るべく店頭までお越し下され度くお願ひ申します。
臺北市表町二丁目
野村證券株式會社台北支店
電話（四二〇一・四五二〇・五九・七一七〇）
振替貯金口座台灣九一〇一番
營業案內　公社債賣買、株式賣買、其他有價證券[illegible]
本店　大阪市東區安土町二丁目
支店其他（東京・名古屋・京都・神戸・岡山・廣島・門司・小倉・金澤・新潟・靜岡・札幌・京城）
滿洲野村證券株式會社　本店　奉天　支店　新京・大連

グリコトナラ
カヘテモ
イイヨ

海員養成所生徒募集
[illegible]
日本海員掖濟會橫濱普通海員養成所
日本海員掖濟　若松普通海員養成所

理想的健康地　櫻ヶ岡溫泉土地分讓

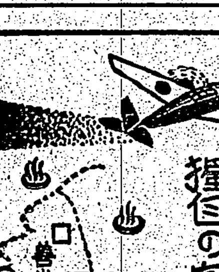

健康報國
溫泉使用許可第二八二九号
獨自の泉源を有する本社分讓地
泉質　は北投偕行社、星の湯と類似す
胃腸病、神經系統、リウマチス
花柳病等特效あり
前面に大臺北市を控へたる風光絶佳、空氣清澄なる健康保健地、約壹萬坪を分讓す
區劃　百坪以上參百坪以內
價格　壹坪金拾圓以上
條件　溫泉、水道、道路等幹線工事費及家屋を建築するに足る整地費等本社負擔す
契約　申込契約と同時に價格の三分ノ一を入金し殘金は分割完成と同時に支拂ふこと
期間　昭和十六年壹月十日限り
溫泉工事概要　本分讓地に引用する泉源は目下導管全線約七丁の處半分は敷設完成し本年十二月末日迄に全部完成の豫定なり
交通　天母溫泉より三町（士林驛より天母バスの便あり）唭里岸驛より十四町、大屯國立公園ハイキングコースの入口、向草山行巴バス通路先善光寺入口より自動車道路の便あり
本年末より道路擴張工事着手の豫定
申込所　櫻ヶ岡溫泉土地株式會社　臺北市兒玉町二丁目四十三番地　電話六四〇八番
取次所　升川洋服店　臺北市榮町二丁目三十番地　電話二二四番
取次所　橋本理髮店　臺北市本町一丁目三十六番地　電話七六八六番

三共の新にきびとり
中山博士發見の
痤瘡新治療劑
ボンラック
60セン
三共株式會社製造發賣

製法特許　劇物不含の自然色染毛劑
染めたのが他人に感附かれぬ
三共白毛染
ベナン
◇どなたにも御年輩に相應しい自然の色調に染上ります。
◇用法、極めて簡單にして煮る必要なく。
◇劇物不含なれば、常用に依り不快なる內臟障害はありません。
（公定價）小 45錢 大 65錢

拔ける毛を惜しむより丈夫な新毛を育てませう！
拔毛フケ若禿止
正しい養毛料
ヨウモトニック
毛根への豊かな榮養補給は……頭髮に生々とした健康美を與へ、フケ、脫毛を制して、深秋落髮のお悩みを未然に防止致します。
◇病的フケ、痒みに、
◇產、病後の脫毛に
◇青年禿髮の豫防好適に
（公定價）小型 1.50 大型 2.50 外にチメート新型あり　三共株式會社製造發賣

米穀增産祕訣（三）
綠肥の效果を再認識せよ（續）
總督府殖産局　入鹿由技師（寄書）

以上の試驗實績から本島に於ては綠肥は窒素肥料として水稻の吸收率高く又燐酸加里を適當に増施する時は他の收益もあらゆる窒素質販賣肥料に匹敵し否屢々これに優ることを知るのであります、綠肥が肥料として效果のある事は誰しも知つて居るのでありますが本州に於て其の肥效の絶大なることは之等の試驗成績を取り纏めて多年地方にありて綠肥の奬勵にも從事した私自身が其の認識を新にした譯であります

兎角解りきつた事は却つて其の眞價値を輕んじ易い傾向は誰しも免れ難いのでありますが此際特に本島に於ける綠肥の絶大なる肥效に關し諸君も大いに其認識を新にして戴きたいのであります、同時に綠肥に關し老婆心迄に二、三注意を加へて置きたいと考へます

（1）綠肥は窒素分は相當にあるが燐酸分に乏しいから是非適當の燐酸分を過燐酸石灰を以て施用することは絶對に必要であります、それは綠肥が水田に於て分解醱酵する際に生ずる有機酸を中和するために必要であります過燐酸がない場合には石灰を施用するも可であります、然してそれは只有機酸を中和するのが主眼でありますから燐酸分としては米糠でも使用しなければなりません

（2）栽培綠肥は裏作に栽培綠肥として鋤込む場合に其の燐酸加里は主として綠肥がその土中から吸收したものでありますから其の量は計算の外にして燐酸加里は施さなければなりません

（3）私は大正八年故南博士に就いて札幌に於て農科大學在學中硝子室に於て大豆のポット肥料試驗を行つた事がありますが無燐酸區、無加里區は何れも完全肥料區に劣るが無窒素區は殆んど完全肥料區と同等の收量をあげたのであります、これに就いて荳科植物の根瘤菌は空中游離窒素を固定するがその固定された窒素は直ちにその荳科植物の養分となるのであつて別に土中に窒素が增加するのではないと考へて居たのでありますが果して私の考へ通り總督府農業試驗所の試驗成績によりますと次の通り土中の窒素分は殆ど增減はないのであります

作付試驗區		栽培前の土中窒素	栽培後の土中窒素
一	豌豆	〇・一六	〇・二六％
二	同	同	（十）〇・二〇
三	同	同	（一）〇・二〇
四	同	同	（一）〇・二〇
五	青皮豆	同	（一）〇・二〇
六	同	同	（一）〇・二〇
七	同	同	（一）〇・二〇
八	同	同	（一）〇・二〇
九	田菁	同	（一）〇・二五
十	同	同	〇・二〇
十一	同	同	〇・二六
十二	同	同	

只一號十万分の二増加があるのみで其他は同じきか又は十万分の一乃至十万分の三の減である、然し此の程度のものは寧ろ實驗上の誤差と見るを得べし

これで見ると綠肥は其の植物體を通して根瘤菌の作用により其の圃内に空中窒素を固定する一つの機械であると考へる事が出來るのであります、即ち荳科植物の含有窒素は凡て根瘤菌の活用により其の圃内に蓄積されたものであると考へても大差ないと信じます、故に荳科植物の栽培により其の土中に於ける窒素は增加なく、之れを鋤き込むことによつてそれだけ土中の窒素が增加するものと考へられますから荳科植物は云ふ空中窒素固定の機械ともいへると思ひます……

子供用の純綿
愈よ近く全國的に配給
―切符制で、公平に値も安く―

【東京九日發同盟】商工省では先月中に輸出綿布の殘屑で作つた小供用の純綿製品を出すと云つておいた母さん達を喜ばせたが今になつても出て來ない、どうしたんだらうと待ちかねてゐるお母樣達に「どうも遲れまして」と商工省で今度こそ間違ひなくこの十二月中か遲くとも明年一月に御誕拜か御年玉替りに出しますと言明してゐる、豫定より遲れないやう當初の計畫は製造元たる日本輸出布帛製品會社から百貨店だけに出す筈だつたのをそれでは都會の子供だけしかゆかず不公平になつてはと云ふので百貨店には二割だけ殘り八割を纖維工聯を通して全國に出すことに變更した爲め切符その他の準備が間に合はなかつたためで愈々その手筈が整つたので近く百貨店には下着類二萬二千ダース小賣店にはエプロン、パンツ、スポーツシヤツ等七萬三千八百ダースを向ふも切符制度で配給することになり毎月大體十萬ダースを出す豫定だから一年を通じて一歳から六歳までの五千三百萬人の御子樣達に一着づつは公平に綿製品が渡る事になつてゐる値段は何れも戰前より一割か一割五分安いもので第一回配給からは種類を制限してエプロン、パンツ、スポーツシヤツ、運動帽等數種に限定配給を開始する豫定になつてゐる

配給機構變更に伴ふ
金融機關の機能調整

【東京發】全國金融協議會の特別委員會は六日午後三時から東京手形交換所で開催、配給機構の變更に伴ふ金融機關相互の機能調整を課題とする第一專門委員會並に中小商工業金融を研究題目とする第二專門委員會に於る審議の報告を聽き其答申案を議題として協議を重ねた結果それ〴〵若干の修正を加へたのみで兩專門委員會の答申を採擇決定したよつて今月中旬ごろ協議會役員會を開いてそれ〴〵全國金融協議會の正式決定事項となす豫定であるが、右兩委員會の答申案中、特に注目されるのは興銀、商工中金、庶民金庫などの中小商工、金融に特に關係の深い金融機關の間に密接なる常置の連絡機關を設置することとなつた點でこの常置連絡機關の具體的構成機能についてはさらに第二專門委員會で研究を重ね原案を作成せしめることとなつた、第一、第二兩專門委員會の答申案要綱は左の通りである

配給機構の變更に伴ふ金融機關相互の連絡調整に關する件（第一專門委員會答申）

一、來年三、四月頃までに巨額の米穀資金が農村に撒布されるがこの代金の預入については別段の限定をなさず、預入先の選定には支障なからしめ之ら貯蓄獎勵の趣旨貫徹をはかること

二、管理米に對する前貸その他の金融は地方の實情に應じて信組と一般銀行とが緊密に連絡協調してこれに當ること

三、米穀代金支拂のために他方の金融梗塞といふことが生じないやうに各金融機關は融資協調ならびに中央と緊密な連絡を保ち資金ルートを確め計畫しておく

四、信組の預金利率と當該地方銀行の預金利率との間を一層均衡をとり平準化すること

中小商工業者金融に關する件（第二專門委員會答申）

一、國民更生金庫とは可及的協調し、その事業援助すること

二、一般の中小商工金融については損失補償、信用保證などの制度を可及的活用し資金供給に一層の努力をなし貸付の促進をはかること

三、中小商工金融機關相互の間に適當なる常設の連絡機關を設けて各機關相互の連絡協議をはかること

四、當局に對して次の事項を要望すること

（A）中小商工業の整備合同については劃一主義を避け產業ならびに地方の實情に可及的に副ふこととし、かつこの旨を各方面に十分徹底せしめること（B）預金部資金の融通に關しては貸付一口當り金額の増加、融通手續の簡易化などを實行し、かつ特殊金融機關以外の金融機關にも中小商工業者に對する預金部資金融通の途を開かれたきこと（C）中小商工業者貸付の損失補償については補償料を負擔せさるやうにし、かつ損失補償手續の簡易化をはかる事ならびに損失補償制度とは別個に貸付高に應じ一定割合の補給金を交付する交付金制度を設けられたきこと

生産向上のため技術を相互公開
スフ、マグネシウム、アルミ等

【東京本社特電九日發】高度國防國家の建設の第一に要求さるべきものは生産力の擴充にあるは論を待たないが、之には各技術の公開をなし以て各工場の横の連絡を緊密にするならば當然生産技術の進歩向上が齎されると言ふ見地から既に日東紡等では業界に率先してスフの技術公開を行ひ産業界の注目するところとなつた、これに應じてマグネシウム製造八社に於ても技術公開を行ふ事になり目下その途上にあるが、今回アルミニユウム製造事業にもこの機運が醞釀となり遲くも明春には實行に着手される、即ち從來本邦アルミニユウム製造方法は複雜多岐に亙つてゐるので之に統一を與へ技術の相互交換をなす目的でアルミ製造會社間で技術公開に就し協議中のところ、最近完全に意見の一致を見、各社首腦部を以て見學團を組織し他社工場の視察、見學をなすもので我が國アルミ製造技術の水準の向上に資するものとして期待されてゐる

製糖開始　大日本の烏日及沙轆兩工場は七日烏日は午前十一時沙轆は十一時から各々製糖を開始する、終了豫定は烏日四月十五日、沙轆同月十九日である、又新營製糖所も七日正午製糖を始める

白糖萬能時代來る
炭酸法と公定亞硫酸法
糖界の諸問題（十三）

此の製法 は前期初めて日糖二結製所で行はれ好結果を收めた、もとに類似した製法は昭和十三、四年期に鹽水港の新營製糖所で採用され十四五年期は同社が亞硫酸法による白糖エスエーデ米に七分搗が行はれてゐるから砂糖も七分搗で宜しい、斯う云つた傾向は我が糖業界を風靡し炭酸法による白糖製造に對して公定亞硫酸法による白糖製造が今期は七社十工場で行はれることになつた

一石三鳥　の効果がある…

公定亞硫酸　…

炭酸法　…

耕地白糖　…

精糖經營　…

生産費は　…

二重分離　…

（杉野生）

九州及び山口縣下も
芭蕉は最高値に引上
東京の昭和青果を臺灣青果で買收

九日高雄入港の高砂丸で歸臺した本山臺灣青果社長は語る……

內地向移出米
本月中四十三萬袋

鳳梨の廢棄物から
豚の飼料製造
小濱合同パイン專務談

勞務統制講習會
十一日より臺北で開催

本島產朱欒に實蠅
大阪稅關で發見さる

無檢査物であるまいか
府植檢所長　三坂博士語る

北支農業生產力
擴充計畫樹立さる

耕耘力の機械化
廣島　濟本

棉作の害蟲驅除

麻の大增産
農林省で計畫

內外商況（九日）

株式
改革問題で新東安

兜町前場況

兜町後場況

東京短期後場

財界　株界

大阪長期後場

東京長期後場

大阪短期後場

東短取組喰合

島內現株相場

東株一般實物取引員
國債
長尾秀一商店
日本橋小網町二丁目
電話茅場町（66）自一二二一至一二一九

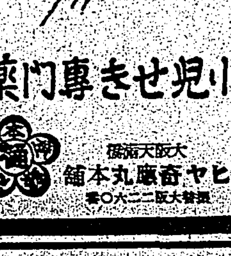
百日せき感冒せきに
小兒の體質にピッタリ合ひ、溫和で絶對副作用なく、キキメが早く、粗粒で服みよく、强心と治病を兼ねた此の專門藥で輕いうちに徹底的治療を計つて下さい。
小兒せき專門藥
咳滅
銀粒
大阪市東區　ヒヤ奇應丸本舖

冬、固くなるクリームはよくない。顏も硬ばるわけです。
パピリオクレーム

男の方に申上げます。ポマードやチックをつけない日こそは、髮のために香油を一滴なすりつけておいて下さい。
ラランシ香髮油

純國產精鋭器
タイガー計算器
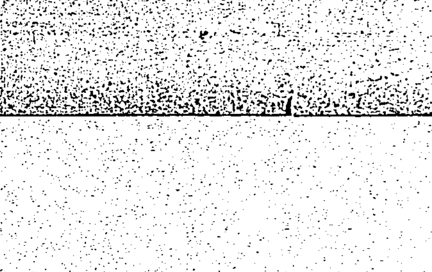
タイガー計算器株式會社　臺灣出張所（臺北市本町一ノ一〇　電話2335・2888）
（本社工場　大阪市東淀川區野中南通二ノ十）

實物賣買　本社では株式、公債、債券の實物賣買を大阪市場の仕値を標準に御取扱ひ申上げます
地方取引　地方の方々にも親切な迅速に取扱ひを申上げます
擔保金融
取引銀行（臺灣銀行本店・三和銀行支店）
○株式及債券を利用して安全に有利な…
「富榮證券時報」無代進呈
富榮證券株式會社
臺北市京町一丁目（川忠通）
電話臺北二七三九番、四四三四番

世紀の除夜 (70)

北村小松作 都竹伸一畫

ねがひ (一)

「……一寸でいいから、會つてやつたら……」

母は、きた子の手で玄關から相物に掴かへてゐる、雄一の傍で、囁きがちにもう一度かう云つた。

雄一は、まだきくに會はうとはしないのである。

母は手短かに、きくの子供が戰地から歸つて、然も除隊らしい者に會つて來たと云ふ事や、云ふ事などをもつて挨拶に來たのだ、と云ふ事などを說明したあとで、かう云つたのだつたが……。

「それに、きくの子供がせつかく戰地に歸つて來たのに、御祝ひやら一度に手にはいらなくなつてあのままの本郷では喰べて行かれないから、あなたに何か働いた口を見つけてくれと云つてゐるし……ほかの人ぢやないんだから……」

「戰地をたよつて近頃尋ねて來るのは皆それなんでね。……喰べて行かれないなんて云へば、私達だつていつ喰はずにゐなきやならなくなるか分りませんよ……世界の

「えゝ……」

雄一は然し母のたのみをしりぞけてしまふわけには行かなかつた。

雄一は帯をしめてしまふと、「お客を座敷の方によこしてくれ給へ」と、廊のきた子の方に云つて、母と一緒に廊下に出た。

雄一が、母と一緒に座敷に入ると、謙太郎は上官の前に出た兵隊の様に身ひよく立ち上つた。

「夜分おそくまで御邪魔をさせて頂いてをります……」

きくがまづ挨拶した。

「ヤア……無事で戰地から歸られたさうで、御目出たう……」

雄一は謙太郎の方に云つた。

「お蔭様で、この度無事除隊致しました。留守中は母が色々御世話になりまして有難う存じました」

謙太郎はかう形通りの挨拶をして、雄一の方に兵隊らしく頭を下げた。

「いや、何も出來ないで。まあ、かけ給へ……」

「はア……有難うございます……」

謙太郎は、かたくなつて椅子に腰を下ろした。

「それで?……何か、戰地の耻で御話があるさうだがどんな事かね?」

雄一は、無駄な言葉は何もかもはぶいて、直入にかうきくと謙太郎を見比べながら云つた。

美佐子は杉子の隣に坐を外さうとはしなかつた

——兄が、かういふ世相についてどんな考へ方をしてゐるか、その一端を知るのにも丁度いい機會だと思つたからだ。

そして……」

雄一は不機嫌さうに眉間にしわをよせながらこんなことを云つた

「そんなら、さうと云つてやれば、いいのだから、一寸會つてやつて下さい、遠い田舎から會つて來たきくの子供に、御目出たうと云つてやるだけでも……」

陸屋墟の戰鬪

回想の欽寧作戰記 (三〇)

山下芳重

その二

私達は其處から左第一線となつて展開出發した。私達は約一粁位の間隔を歩んで山にはいつた。山にはまだ掘つてから左して牢壕を鑿つてゐるない小さな松が密生してゐた。日が漸く照り出し暗くなつた。松山を遊んでゐると可笑しいことに兵隊がむづ痒くなり私ばかりでなく列の前後で兵隊が(おかしいおかしい)と言ひ出し物を喚くやうに喉をならし出した。喉それがせき出すやうになり、一人が咳き出したのが感染したものの様に後から後で兵隊が咳き出した。(後で聞けば五斤らしいです)と後尾の兵隊が言ひ出した。どうも敵がクシヤミ性の瓦斯を撒布したものらしいのである。併し大したことはないし防毒面を被るの面倒なので私達は汲しながらも無事に山を下りた。出て再び山にはいつた。私達は山を繞つて山にはいつた。この邊一帶は松山ばかりである。そして其の山にも壕が掘つてある。たいがいは完全に掘つたものではない。敵兵が一寸合はせに掘つたものであらう。支那兵がこんな粗末な壕を掘ることは珍らしいことである。私達は支那兵の逃げ足の早いのと壕を構築するとの巧妙なのによく驚歎するのであるが、この山の壕など全然狼狽して掘つたものらしい。支那兵について今ひとつ私が感心してゐるのは對空觀念が非常に周到だといふことである。これは彼等の飛行機に對する恐怖心に起因してゐるものであらうが、かうした一寸した小さな壕でも彼等は必ず飛行機に對する隠蔽と偽裝を忘れてはゐないのである。私達は漸く敵陣に近づいたのだと思ひ身の緊き締つて來るのを感じた。私達は滴蝕し敵前しながら前進した。

敵であちこちで敵と出會したものらしく銃聲が彈け出し砲彈が頭上々々をゆるがして炸裂し出した。私達はまた敵軍と出會しなかつたがしかし前面の銃口が、卑近の地から向けられてゐるやうに感じ出した。私達は銃を握りしめ、眼を怒らしながら松林をくぐつて只管前進を續けた。時々前方を行く兵隊の銃劔に反射し薄氣味惡く目を射る。私はなにか恐しいものを感じて反射する銃劔を不可思議な感じで眺めた。時々前方を行く兵隊が振り返つた山腹に出た。

すると突然(敵だ)と思はず叫んだ。私達はぎくりとなり、そして次の瞬間燃え上つて來る敵意に目をきらく輝かせながら本能的に身を伏せた。そしてそれと同時に正面の道路上を兵隊してゐる敵の部隊に向つて銃口を揃へた。敵の部隊も我が直ちに前方に逃げ出して散開し出した。續いて私達も撃ち出した。幾つもの銃口から飛び出す彈が、忽然に快よく反響して小氣味よく弾ぜ出した。それは私達兵隊の魂が音聲をあげるのも同じであるやうに、少くとも私は快く思ひ引鐵を引き續けた。不意を衝かれた敵兵が散を亂して畦に逃げこんだ。私達はその狼狽ふた數時が流れた。

めいてゐる敵兵を苦笑しながら矢鱈に射擊した。畦に入り亂れて逃げこんだ敵は暫らくは撃つて來なかつた。しかし漸て敵方からも彈が飛來し出した。(おい敵ち出したぞ)と言ふ兵隊の聲を打ち消して甲高いチエッコ機銃彈が五、六發頭上で彈ぜたかと思つた次の瞬間、それと相前後して疑然と銃聲が起り、松の木にビシッビシッと音つて彈ぜ出した。私は一寸頭をすくめ出來るだけ身を伏せた。私の傍にゐるどの兵隊もぴたりと地に身を伏せ、目を異常に据ゑながら怨念なく射擊し續けてゐる。一體どの位の時間がたつたらうか夢中のうちに息詰るやうな時間が

赤嵌の街を歩いて (上)

西川滿

陳氏家廟

「文藝臺灣」に發表した「赤嵌記」を書く前に古都臺南を訪れる機會を失したので、雜誌が出てしまつてから、遲ればせながら、舞臺にした場所などを訪ねてみることにした。

陳氏家廟は今度はじめて見るのだが、新垣宏一君をわづらはして一應調査をして貰ひ、それに基いて描寫した後なので、はじめての感じがしなかつた。(これが作者の六十七歲に描いた)謝貴老と筆談して何だか再會してゐる思ひだつた。

この廟は、鄭氏時代の東寧總制陳永華の故宅で、その後改修したものだが、謝貴老の話によると、鎭臺當時歲兵部も置かれたことがある樣子で、その頃の寫眞が、國防研究所、國防兵器設納に獻する謙狀と一緒に、壁間にかかつてゐた。

この前、前嶋信次氏に會つた折「陳永華の子孫が、現在新垣君の家へ子になつてゐるさうですね」など云つたら、「臺南の近所には、永華の子孫だけで一部落つくつてゐるところがあります。私も一度行きましたが、容貌なども品のよいものばかりでした」といふ話をきかされたが、この廟へ來て、陳氏一族のあたたかな親愛にぢかにふれる感じをうけた。

廟そのものは、やはり空想で書いて大變よかつた。空想といへば如何に有名な傑作と云ひながら、僅か一、二ケ月の間に山田君が密落して、大きな空白になつてゐるには一驚を喫した。後の人は、山田の空想たらうなど

古い街路で

臺灣といへば、臺南位、歷史の殘つてゐる街は殆りないが、また此の街位歷史の感觸に無感心な街も珍らしいと思ふ。

ふと足の下を見ると、道路の敷石になつてゐるのが、墓石や石碑で、文字がまだ確に讀めるのであある。小さい時から、たとへ新聞紙とは云へ文字を足で踏むのを嫌ふやうに躾けられて育つた私には傷ましい思ひとわふかもしれないが、などと一人おかしくなつた。

赤嵌樓の小說板も謝貴老のため行つて貰つたら、惡風雨で、いつのまにかなくなつてゐたさうである。私掲位はどうでもよいが、大分敵目鼠が傷きかけて危險になつたやうだから、折角保護しないと將來、赤嵌樓も空想だらうなどと云はれると、これは少し困ると思ふ。

日本では古來、ことだまともいひ、言葉をいつくしみ、文字をいたはる、美しいならはしがある。かうしたならはしを私は惜びたい。

さて、古い通りの一軒の店で、私は「玉歷鈔傳警世金科秘像」といふ光緒十一年、姑蘇瑪瑙經房の板刻になる木版本を購つた。閻羅王の像、冥獄大帝の像といふ愉快な繪入本である。近來の掘出しであつた。それにこの店には素晴らしい古版木が山のやうにある。新垣君と共に、歷史館の石居氏に賴んで種の交涉をする。とりあへず見本にその內の二枚を揃つてくれといふと、その店の老主人は得意顏になつて、バレンならぬ刷毛に力をこめた。日本の木版ものとやり方が違ふのが面白かつた。

(寫眞は板木を擦る好々爺)

渡臺二十年記念日

赤石定藏

作客臺東二十年

十のお指三度を折りぬ高砂の島根にわれは籍寄せしより

山河良相似家鄉

見ると見る山に小川に目のなれてわかふる里も忘らさりけり

不識老去知人少

老さひて友は稀になりゆけどまこと淋しとまだ今はなくに

翠菊有花含晩芳

植おきし草木はいよよ茂さひて今し花咲く庭のいぽりに

中華民國の食物

四千年の經驗が敎へる意義 (下)

東洋に於て無意識のうちに行はれてきたがいかない實驗によつて、幸ひにも彼等はヴイタミンの重要なこと——或ひは少くともヴイタミンを含んだ食品の重要なこと——も知つてゐた。吾々は今日ヴイタミン、またはそれを含む食品の重要さを知るに及んで、支那人があの食料供給の困難な中にあつて、よくも今日まで生活し、しかも繁榮してきたものだと不思議に思ふ位だが何を語らん、彼らは昔から白菜やキャベツその他の野菜類や果物を食物の中に配合してゐた。それに引換へて歐米人は近頃やうやくヴイタミンの重要さを發見して燒いて繊菜を食膳に上ぼせねばならぬことを主婦たちに宣傳しはじめたが、それでもその效果がまだ十分あがつてないやうである。

米の蛋白質も、小麥の蛋白質も、今では不完全な蛋白質だとされてゐるやうである。そして米類では豆、大豆の粉を小麥に加へれば完全な蛋白質となるといふことを發見し、世界大戰中にはこの一つをうまく混合して軍用パンを作り、どれを試驗の兵士に送つたのである。然るに支那では、そんなことは實に幾世紀も前から百姓たちが日常食品の調理に當つて實行し來つてゐる。

支那に於ては過去數千年に渡つて、農業階級の食物で人々が漸く生きてきたことは事實である。然も辛うじて生命をつなぎ行くに足るだけの食物供給の道も何時も知れない狀態であつた。彼らには何の餘裕もなければ、從つて貯藏もなく、飢饉が起るたびにデリケートな經濟的平衡は根本的に破壊され、大多數の人民は食物を買入れることさへできなかつた。しかも旱魃、洪水、蝗害、それから屢々起る戰爭などがあれば、その地方には飢饉が起り、その上交通機關が發達してゐないので、食物の過剩なところから不足なところへ輸送することも出來なかつた。ある地方で一作だけが不作になつても大きな苦痛だつた。二作續いて不作ならば、飢饉となり餓死さへ起り、更に三作以上不作ならばその地方は全くの荒廢に歸するのである。

支那人はこんな狀態の中にあつて試驗をうけた。彼らの今日持つてゐる食物は、實に何千年にわたる大きな試驗の結果から生れたもので、彼らは食料問題について、たとへ大きなギセイの賜物ではあるとはいへ、立派な解決を得てゐるといはなくてはなるまい。

窓の科學

窓といふ字はもと「または」とかいて、形象文字に出發してゐることは明かだ、位置といひ方向といひ、家屋建築の技術の上で、古今東西の建築家たちが最も意を用ひたのは窓であるが、これは元來採光、換氣、防音といつたやうないは實用を目的として發生したものであるが、人はただ實用を充足するだけで滿足せぬやうになり、だんだんその形態や手法や裝飾に意匠を凝らすやうになり、窓には建築美術中重要な役割をもつやうになつてしまつた。

窓の目的には二つある。一つは衛生保健の目的であり、他は心理上の要求に基くものであつて、いはば生理的要求と精神的要求の二つに分けられるのである。

しかし普通に窓の第一義的使命は室內に光線を取入れることで、窓の要求するだけの光の分量を吸收することにあるが、それがためには、たとへば普通の住宅の居間ならば窓の面積は床の六分の一をもつて、窓の面積とする規定としてゐる。しかしこれはそれほど嚴重な規定ではない、何となれば室の明暗は室內のいろいろの明暗によつて左右されるし、同じ窓の面積でもその窓が透明であるのと、不透明なスリガラスであるのとは光線透入の量が著しく違つてくる。また日光の强い地方と弱い地方とでは同じ大きさの窓でも明暗の度が著しく違ふ。

熱帶地方は日光が强いから窓の數も少くし形も小さいが、寒帶地方は日光が弱くなるから窓の數も多く形も大きくしなければならぬ。北歐建築に於て窓が大きく、南歐の窓が小さいのはこれがためである。

或る一室に於て、その窓をとる密が決定されたとしても、次にその窓はいかにすれば最も有效であるかといふことが問題になる。それには種々に研究してみると、採光上からは窓は高く採る程有效であるが、高いと遠い所が見えなくなる。窓の位置は、それはいかなる位置が最も有效であるかといふ實用上の問題のほかに、外部から見ての美を考慮すべきで、採光と換氣と防音とを合理的に兼備するのが理想である。

[illegible]

臺北高校の學生讀書調査 (上)

際立つて讀まれた書物はない

新體制と學生、國家の將來を擔ふべき現下の靑年層の中堅を成す大學、高等專門學校の學生生徒が、新體制確立の高い呼聲に對して如何なる自覺を持つべきかは、學生生徒自體の真面目かつ熱意を以て攻究すべき問題であると同時に、之が指導にあたる人々に取つての大きな問題であり、目下數校教授或ひは文敎の府は學校及び生徒の所謂新體制確立に各方面より繚研を續けて居る。之と直接の關聯はないが現在の學生は如何なる面に興味を有して居るか如何なる人物を崇拜して居るか等を調査して見る事は現在の彼等の心理の一面を知ると共に彼等を指導して學校の新體制に移行せしめる上の一つの指標ともなら う。臺北高等學校では去月四日生徒の傾向の一つとして讀書方面を取上げ其の調査を行つた。調査に應じた者は文科百十二名、理科百二十九名計二百五十一名で、即ち全生徒の約五分の三である。調査の內容は

一、最近讀んだ書(六冊以內)

二、特に感銘を受けた書(四冊以內)

三、特に注意を拂ふ著者名(四名以內)

四、購讀新聞雜誌名

五、一箇月の讀書時間(平均)

六、崇拜する人物名

の六項目であるが、其の結果の一端を左に記してみよう

一、最近讀んだ書物

一、文藝 高等學校の生徒はかつてロマンテイストであつた、其の讀書傾向もロマンテイックなものが多い。今の名が喚ばれた、然し現代はどうか、本調査の首位には堀辰雄の「旅愁」が登場して文科八、理科五、計十三である。次で大佛次郎の「姿三四郎」…「生活の探求」八、パール・バックの「大地」六、野澤富美子の「煉瓦女工」六、トルストイの「アンナ・カレーニナ」五、ドストエフスキーの「罪と罰」五、川端康成の「川端康成集」五、山本有三の「女の一生」五、島木健作の「生活の探求」五、マルタンデユガールの「チボー家の人々」五、吉川英治の「宮本武藏」四、中野好夫の「アラビヤのローレンス」四、ポール・ブールジエの「死」四、ロマンローランの「ジヤン・クリストフ」四、ミツチエルの「風と共に去りぬ」四、パールバックの「東の風西の風」三、夏目漱石の「彼岸過迄」三、ドストエフスキーの「悪霊」三、岸田國士の「日本文化」三、ヘルマン・ヘツセの「郷愁」三、坂田吉雄の「町人」三、芥川龍之介の「芥川龍之介の作品」三、石川達三の「千曲川」三、[illegible]「生活の探求」各三、藤森成吉の「[illegible]」一、以下ケラーの「緑のハインリツヒ」、ユーゴーの「レ・ミゼラブル」、島崎藤村「家」、ツルゲーネフの「初戀」、夏目漱石の「三四郎」、佐藤春夫の「[illegible]」、寺田寅彦の「寺田寅彦全集」等各二。芥川龍之介、トルストイ、ドストエフスキーの名は依然として忘れられて居ない。然し以上數へ立てて見た場合、特に際立つて大衆の人から歡迎されて居ると云ふ傾向も見えない。各人各々其の好む處に向ふと云ふわけで、之は萬人に好まれる良書が現代には現はれなかつたのか、或ひは時代の趨勢であらうか。此の項では一冊のものは全部で二百三冊あつた事を附加して置く

二、哲學、思想、宗教、經濟、歷史 第一位に位するのがヒットラーの「我が鬪爭」で文科一六、理科一四、計三〇で断然他を壓し流石に時代の英雄である河合榮治郎の「學生と教養」八、三木清の「哲學入門」九、河合榮治郎の「學生と歷史」九、和辻哲郎の「風土」五、フイヒテの「獨逸國民に告ぐ」五、西田幾多郎の「善の研究」四、倉田百三の「愛と認識との出發」四、三木清の「歷史哲學」四、モーロアの「英國史」四、ヒルテイの「幸福論」…

[illegible]

◆部屋をめぐつての隨想 (末光學人)

[illegible]

◆會社經理統制令解說 (法令經濟研究會發行)

[illegible]

◆商店企業合同の實際 (赤羽幸雄著)

[illegible]

◆前進佛教 (野依秀市編) 「佛教思想」の十五周年記念として刊行されたもので、[illegible]

内燃機界ノ權威
絕對無火紙其他準備操作ヲ要セズ
ヤンマーヂーゼルエンジン
他機ニ比シ燃料消費量絕對僅少
一時間一馬力當リ一錢强
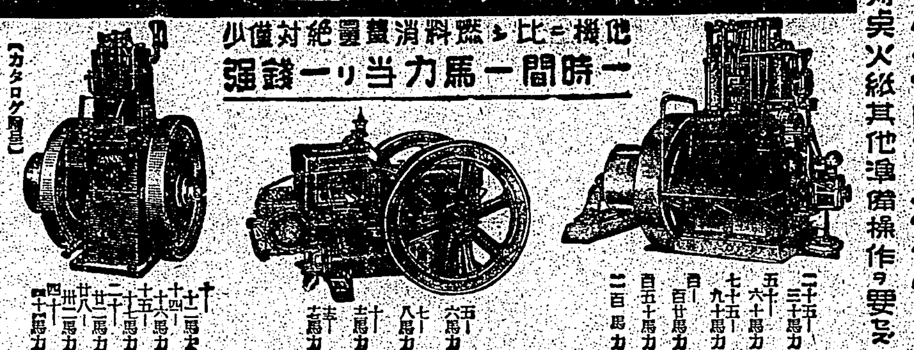
(カタログ贈呈)
株式會社 山岡發動機 臺北支店
本社 大阪市北區茶屋町

銃後の職場も戰場だ
戰ひは……續いてゐる

眞劍に突擊しよう! 我等のトンボは職場の武器だ! 職場の劍だ! 我等のトンボは輕爆だ!
トンボ鉛筆
TOMBOW

蓄膿症專門藥 鼻療
推薦 責任調劑
蓄膿症は切らずに治せ
七日分 二圓
喘息特效藥 露惠湯 八日分 三円五十錢
御注意 本社藥品は直接註文に限り發賣致します
太平社藥品部

淋疾治療劑の決定版!

★本邦唯一の★
四基+一基ズルフォンアミド劑
アスタフィール
惡性慢性の淋疾さへ左の適正な內服により完治せしめます

二十世紀治療醫學の最大收穫は從來治療困難とされてゐた淋疾をはじめ凡ゆる化膿性疾患に神速的卓効を發揮するズルフオンアミド化合體の發見である。元來淋疾には特効藥がなく、局所洗滌、色素劑の注射、白檀油の內服等によつて三ケ月乃至一ケ年の治療期間を要し、しかも完治せぬ場合が多かつた。アスタフイールはこの世紀の新藥ズルフオンアミド劑中最高の治療効果をもつ四基化合體(慢性淋疾・葡萄狀球菌疾患等に卓効)と一基化合體(急性淋疾・連鎖狀球菌疾患等に特効)との各等量を配合してあるから、適正に使用すれば四基と一基の相乘作用により從來のズルフオンアミド劑に比類ない廣汎且つ强力な治療效果を發現する。

■慢性急性にかかはらずアスタフイールを一回四錠づつ每日三回食後服用すること速いときは內服後一晝夜にして分泌物が停止し、痛みが止まり、尿が淸澄になるが完治を期し再發を防止するため十日間連續服用して二週間休藥する。

■檢尿して溷濁がとれぬ場合には更に同量のアスフイールを十日間連續服用した後二週間休藥する。

■以上で百人中九十五人までは完治するが仕上げの意味で更に同量のアスタフイールを十日間連續服用する。

(內地定價) 三〇錠入 三円五〇錢 六〇錠入 六円

中耳炎 盲腸炎 蓄膿症 丹毒 流行性感冒 面疱 扁桃腺炎 化膿性外傷 肋膜炎 產褥熱 敗血症 化膿性婦人科諸疾患等 肺炎

アスタフィールは淋疾のみに限らず化膿性諸疾患をも完全に治癒せしめます

★(酒を除く)★ 各地有力藥局藥店にあり
發賣元 東京銀座 資生堂 製造元 日本新藥株式會社

臺日 各地綜合版

五十圓以上は

買物にも報國貯蓄

商店も遊興街も相協力して 歩調を一に節約實行

高女で時局展

戰線へ慰問誌

講演に感激し獻金

青年團研究會

高砂族の青年達が 竹東神社で地均し

蕃山に昂まる敬神思想

中壢郡下保正會議 新體制則應を協議

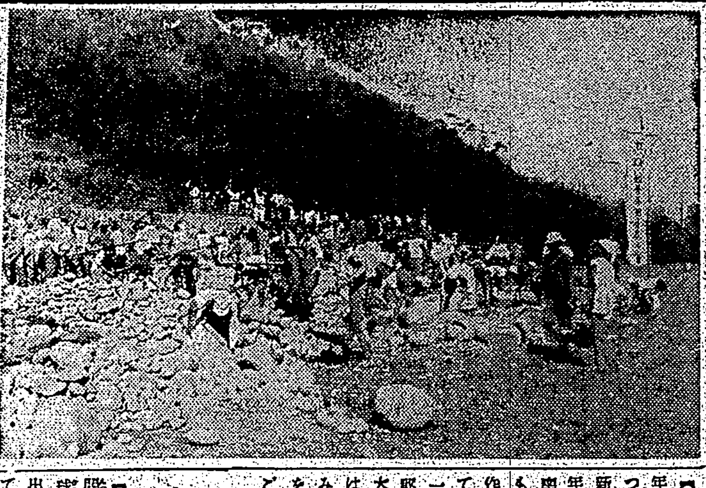

大甲郡部落奉公班 四千餘名參集結成

各庄に神社遙拜所

昂る澎湖廳の皇民化

澎湖廳では皇民化運動の一具體化として各庄に神社遙拜所を建設することとなり目下着々とその歩を進めて居るがこれが建設の曉には廳下一般的に寺廟の整理を斷行することとなつて居るが、澎湖神社所在地である馬公街では近く一般の模範的として寺廟整理が行はれることとなつて居る

壯丁千五百勢揃ひ

きのふ嘉義郡で査閲

一擧、一千四百餘戸 改名しようと待機

きのふ嘉義で同盟會結成

臺中も好成績

米穀局の專屬倉庫 高雄橋畔に堂々竣工

情報官一行來中期

里港青果組合創立

汐止公學藝會

奉祝能樂會

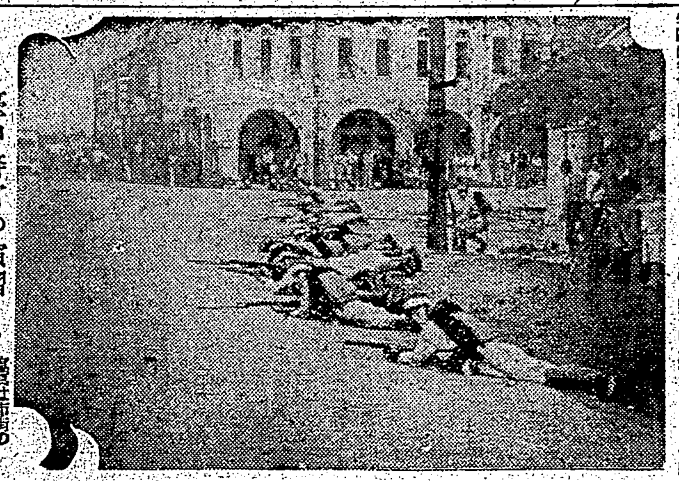

臺中警官の演習

屏東市で防空訓練

けさから一晝夜行ふ

金利引下げ

國語不解者を一掃 絕對に小賣人にせぬ

屏東郡に立派な道路網

きのふ品評會褒賞式

書方研究會 けふ金瓜石公で

竹東防犯映畫

青年團查閲

東港青年團

贅澤品再檢討 高雄州下の日程

街庄對抗野球

矢上郡守披露會

斗六街協議會

米穀會社朝火事

崁頭厝信用組 廿周年記念式

藥工品統制株式會社 苗栗郡で結成さる

左通れば事故はない 苗栗郡交通業者座談會

金山、萬里兩庄協議會員の懇談會

官公吏は率先改名

各街庄で座談會開催

青年團員座談會 十五日東港で

馬耕競技會 優勝旗新化郡へ

高雄經濟會議

北斗公體育會

農倉を兼營

人事

淋病に 淋病内服六〇六號 ミOO7ロギン 基隆市義重町 東亞製化學 台灣總發賣所

婦人美寶散 女だけの病 効力の強い事を知る 女子の衞生寶典 佐藤天昌堂

肩こり、頭痛に悩む女性へ！ ギナンカプセル 友田合資會社

マダアルヨト グリコ フッテミル

毛深

印刷機賣却 飫肥毎日新聞社

高等電氣熔接學校 學べ青年 時代の花形 電氣熔接技術を！

萬年筆 セーラー 最高の品質 最低の價格

萬人なかだち 第一生命 社醫招聘 女中 電話直接讓度し 電話卓上格安讓る 女事務員 臺灣支局長招聘 機械工業新聞社

銃後奉公版

在郷軍人會後援會 屏東市に結成さる

屏東市在郷軍人會後援會の發會式は既報の通り六日午後一時半より市會議室に於て城戸部隊長、藤田… 各小公學校長其の他官民多數參列の下に行はれたが、宮城遙拜、國歌奉唱、默禱の後、發起人を代表し李… 山氏の…經過報告あり、會則… 長の祝辭があつて二時半散會した

後援會會則

第一條　本會は屏東市在郷軍人會後援會と稱し事務所を市役所內に置く

第二條　本會は帝國在郷軍人會屏東市聯合分會及管下各分會の事業達成の爲必要なる後援をなすを以て目的とす

第三條　本會は屏東市に居住する本島人有志を以て組織す但し本會に贊同する有志は此の限りにあらず

第四條　本會に左の役員を置く　會長一名、副會長二名、理事若干名（內一名は常任）、評議員若干名

第五條　會長及副會長は屏東市長の推薦に依るものとす、理事、評議員は會長之を委囑す

第六條　役員の任期は二年とす、但し再任を妨げず

第七條　會長は本會を代表し一切の會務を統理す、副會長は會長を補佐し會長事故あるときは會長の指名せる者之を代理す、理事は會長の命を承け各班の連絡統制を司り會務を執行す、評議員は會長の諮問に應じ本會の重要事項に付き審議するものとす

第八條　分會に班を置く、班の區域は會長之を定む、班に班長を置き理事中より會長之を委囑す

第九條　本會に顧問を置くことを得

第十條　本會に參與若干名を置き會長之を委囑す

第十一條　評議員會は必要に應じ會長之を招集す

第十二條　本會の顧問、評議員、理事は內地人を以て充つることを得

第十三條　本會員は本會の目的達成のため所定の會費を負擔するの義務あるものとす

第十四條　本會會員を以て左の四種とす

特別名譽會員
イ、年額二百圓以上醵出者
ロ、同百圓以上同

名譽會員
イ、同五十圓以上同
ロ、同三十圓以上同
ハ、同二十圓以上同

特別會員
イ、同十圓以上同
ロ、同五圓以上同

通常會員
イ、同三圓以上同
ロ、同二圓以上同
ハ、同一圓以上同

十圓以上の寄附者は所定の表彰を受く

第十五條　本會事務施行のため必要なる細則は會長之を定む

祝辭

本日茲に屏東市在住の本島人有志相謀りて屏東市在郷軍人後援會を創設し其の發會式を擧行せらるるは誠に欣快に堪へざる所なり… にして衷心敬意を表すると共に其席に列し祝辭を呈するは無上の光榮とする所なり

惟ふに近代戰の特色として其周到なる組織の下に巧妙なる指導精神と深遠なる計畫とに依りと… 深く敵國內に潛行的運動をなし國民の生活上の間隙に乘じ或は不安なる心の擾亂を油へ巧言利… 政府に努め以て思想の正鵠を誤り動搖惡化せしめ以て第一線の戰力を崩壞せんとするは精强なる軍隊を保有する國家に對する作戰遂行上の一手段にして戰時狀態の長期に亘るに從ひ益々其の度を增すものあるは歷史の證する所なり、而して其の感受性大なるもの或は直接戰力に影響を及ぼし易きもの等に對しては其の魔手は愈々鋭く指向する所のものなるは特に注意を要する所なり、屏東市在郷軍人後援會の設立たるや…在郷軍人をして…國運の中堅たる…の精神を昂揚し敢て家郷を顧みず勇躍軍に從はしめるに貢獻するの頗る大なるものあると信ずると共に發起者有志各位の理解ある報國の熱意と之に賛同する同志各位の崇高なる國家的精神の發露に對し衷心敬意を表し祝辭とす

臺灣第○○部隊長　城戸俊一

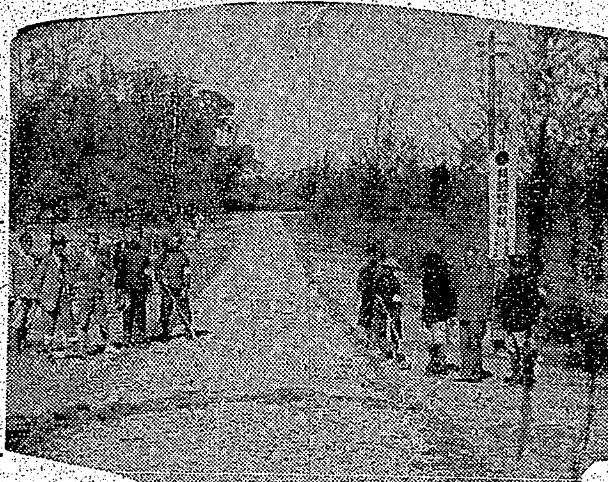

◇…員林郡大村庄の奉公班…◇寫眞(上)砂利敷道路の完成　(下)下水工事狀況

土に親む農業戰士 員林農業國民校で鍛錬

教師は　校長糸川鉄…、敎諭守田茂、助敎諭吉川英男、南一雄の四氏で學科は修身と公民、國語、算術、國史、地理、農業經濟… 限りなき大地の惠みを感起す本島の農の戰士を作りつつある… 農業國民學校を永遠の部落に訪れて糸川校長の抱負を聞き生徒の作業狀況を見る、同校は員林街外八庄の組合立になり昭和十年三月三十日創立された二年制の實業學校である、一學級三十名の二學級編成となり、昭和十五年十月三十日第五回卒業生を送り出した

×　×

昭和十四年度の收益二萬五百五十… 會敷地二甲、水田三甲三分、農園、果樹園、畑、苗圃等合計十一甲… 果樹、作物、蔬菜、花卉、農産製造、特用作物、農經營、土壤肥料等で、午前中は學科、午後は實習となつてゐる、校地は校舍…

右に就き糸川校長は語る

農村中堅青年とはどんな人物か、先づ第一に農業農村を熱愛し、常に額に汗して農民道に生きるものでなければならぬ、第二には日に新たな農業生產技術を理解するは勿論、特に農家經營の方面に聰明と綜合とを持つ人物でなくてはならぬ、第三に個人として有爲な農民たるに止まらず農村自治の一員として又日本國民の一人として自覺と敎養を持たねばならぬ、それが爲には現代の農村社會の改善計畫、農村政化の指導者たると共に農業報國を通じて皇國に奉仕せんとする愛國的農民でなくてはならぬ、かかる人物を養成する爲には從來の學校は物を敎へる處、知識を授ける處

×　×

であつた、從來の智育偏重を避け人物を作る事に重點が置かれるらしいが、當員林農業國民學校は此の點に於て先んじ公學校卒業生を更に二年間訓練して農村に働く本統の人物たらしめる農民道場である

寄宿舍

には夫々豚舍、鷄舍並に堆肥舍、飼料用の牛馬が一頭飼育され其の周圍には蔬菜園、花卉園が割當られて何れも當番部により之等の管理が行はれてゐる、水田、果樹園等は一人の生徒に對し約二分あり之を合理的に經營するには先生も生徒も仲々骨が折れるが、共同に精進としての實力が養はれる譯であり將來何處へ放り出しても模範農民として醱酵されつつあるのである、從來年度から實施される國民學校も

×　×

一、二年生徒六十名は各十名宛寄宿舍たる精農舍、修農舍、篤農舍の三舍に收容され、各舍には舍長として先生が一人、生徒の選擧により室長、生徒長、監事、理事を選出して食糧の買出しから炊事、掃除等日常一切の事を自治的に行つてゐる、日課の大要は左の如くで規則正しい起居の間に農民的魂の鍊成に努めてゐる

五時起床（冬季は六時）洗面、掃除點呼
五時二十分　校內神社前廣場にて國旗掲揚、遙拜、朝の挨拶
體操
五時五十分　朝の實習
八時　神棚遙拜、朝食
八時五十分　授業（十一時二十五分終業）
十一時三十分　中食
午後一時三十分　授業又は實習
二時三十分　國旗降納
四時五十分　職員會
五時　夕食（一日中の授業作業講評）
六時　自習
七時　夜の團
八時三十分　消燈反省
九時十五分　遙拜、挨拶、就寢

五回、以上は學校の概略であるが同校の特色とする處は先生と生徒と起居を共にし寒中休暇なしの勤勞を主にした農民道場とも云ふべき點である

×　×

…たとの誤まれる觀念を捨てなければならぬ、かかる敎育からは人物は生れない、眞の敎育は農場にあり宿舍にあり、農舍にあり、活社會にあるのだ、即ち敎師と生徒と共に起き共に食し共に働く處に眞の人物を作る敎育がある、我が校は大地に立ち實生活に立脚して實際生きた敎育を施してゐるのである

料理代は三圓以內 澎湖廳享樂面に斷

澎湖廳では風俗關係營業者及び興行取締強化運動として左記の通り去る日各營業者に示達し、即日實施された

一、料理屋、カフエー、飲食店、喫茶店、バー

（一）營業時間は午後十一時迄とす

（二）歌舞音曲は午後十時迄とす

（三）營業用建物　新築、增築、模樣替は之を認めず、但し地方の特殊事情に依り必要あるときは廳長の承認を經て認む

（四）營業の許可　營業の許可は用途に依る營業種の場合の外原則として認めず、但し特別の必要に依り許可する場合は廳長の承認を經ること

（五）其他

（イ）勘定書は明細に記載する事

…

一、…飲食店等に於ける酒類の販賣は左の制限に依ること

（一）酒類の販賣は午後五時以後を原則とす

（二）酒類の販賣は客一人に付酒二合以內麥酒二本以內、酒麥酒併用の場合は酒一合麥酒一本とす

六、遊技場

（一）營業時間正午より午後十一時迄

（二）未成年者の出入を禁止すること

七、女給其他

一、女給

（イ）チップは一席の飲食費五圓以內は一割、五圓以上は二割とす、但し一席の最高額は六圓とし名義、當番の外は受領せしめざること

山林大會に於ける告辭と式辭

告辭

本日茲に社團法人臺灣山林會第五回大會を開催せらるるに方り聊か所懷を陳ぶるを得るは本官の欣快とする所なり

抑も臺灣山林會は本島林野に關する諸般の事項を研究し斯業の發展に貢獻するを目的として設立せられ爾來茲に十有八年其間不斷の努力を續け常に克く當局の方針に協力し其の業績蔚然として愈々隆昌の氣運に在るは洵に慶賀に堪へざる所なり

惟ふに林業經營の適否は直ちに以て治水國土の保安、森林資源の確保に影響する所甚大なるものあるは論を俟たず況んや臺灣は林野面積全島の約七割を占むるに於てをや於茲當局は夙に森林計畫、治山治水、民林の振興或は山林資源の開發調查等の諸事業に意を注ぎ常に時勢の要求に即應して事業經營に努めつつありと雖も民間に於ける最も有力なる林業團體の一たる本會の協力活動に俟つ所極めて大なるものあり

各位須く本大會を機とし益々時代の進運に呼應して本會設立の精神を擴充し本島林業振興發展の爲め一段の貢獻あらんことを

一言以て告辭とす

昭和十五年十二月六日

臺灣總督　長谷川清

式辭

聖戰既に四年、帝國の南方進展の機將に熟する時、南進の據點たる高雄市に臺灣山林會第五回大會を開催し得たるは余の洵に欣快とする所にして來賓並參會員各位の御參集に對し深く感謝の意を表す顧みるに本會は大正十一年誕生し爾來十有八年此間一意專心本島林業の發展を祈願し常に官廳の支援と會員各位の協力に依り着々業績を收めつつあるは世人周知の所にして諸君と共に此の喜びを分たんとするものなり

然りと雖も時代の進運と世相の變遷は我國林業界にも重大なる使命を課せられ荷且其儘の行進を許さざるものあり宜しく時局を認識し新體制に即應するの覺悟なかるべからず、之には報國の精神を持し一致團結以て事を決するの要ありとす、此の意味に於て本島林業團體首元たる臺灣山林會の使命亦大なりと云ふべし、由來臺灣の山林は奧地は高砂族の占據せる所にして現今其の大部分は國有に所屬し總督府之が經營に努め以て利用開發に努めつつあるも平野に近き低山地より中山地帶は概ね民業に屬し經營容易にして且利用價値高きにに拘はらず領臺四十年を經たる今日遲々として進步の跡を見ざるは洵に遺憾とす、殊に南部平野は熱帶と光とに惠まれ本邦唯一の熱帶林業地なり、現在我國は莫大なる熱帶林產物の輸入をなしつつある狀態にして之が生產を要望すること極めて切なり、此の時に際し熱帶地山野の利用開發は全く救國の途にして本會茲に民林振興に關する協議案を提出し之が方途に就き諸君と共に研究せんとするものなり

尙本大會に於ては特別講演並林業講演會を開き林業知識の啓發に資し又林業視察旅行を計畫して見聞を廣めんとす茲て參加あらんことを翼ふ

次に當地に開催したるを記念し高雄州で林業功勞者諸氏を表彰し多年の勞苦に酬ひ更に將來一層の努力を希望して已まざるなり

以上聊か所懷を述べて式辭とす

昭和十五年十二月六日

臺灣山林會長　松岡一衛

二甲步の荒地開墾 南埔里青年團の報國

臺中州能高郡埔里街南埔里青年團では團員の心身鍛錬と幾分でも食料增產のため本年五月から荒地二甲步を開墾し甘藷の植付をなして… ゐるが同青年團員の多くは農家の…經驗乏しい藥局生、代書人、商店の番頭さんと云つた身體の貧弱な者であり、當初は些か難事業の感に思はれたが指導者の熱意と時局に對する確固たる認識を持つ若人の燃ゆる樣な意氣とによりさしもの荒蕪地も立派な畑となり第一回は…

ラヂオ

キング新年號 大評判 附録も本誌も

流石はキング

キングにしてこそ、始めて出來る時局地圖と見る人悉く感嘆！絶讃！

これこそ眞に時局地圖の決定版

家庭に、職場に必備！以て時局の認識を愈々昂め、銃後の奉公に專心しませう！

特別附録（表）大東亞共榮圏並にその附近地圖

精密、精巧、正確、壯美、多色印刷

東亞共榮圏に包含さるる各國各島嶼の關係一目瞭然

特別附録（裏）歐洲米洲時局地圖　附歐洲列國興亡變遷一覽圖

今まで日本になかつた地圖。アメリカを中心に、東に歐洲、西に東洋を描き、その歐洲及び東洋への距離、關係を明かにし、來るべき情勢を一目で察知することが出來る。興味深き地圖。以上の二大地圖、毎日の新聞、ラヂオと照合し、世界の大勢忽ち解る！

◎健全明朗な慰安にキング

現代小說　街の戰友　竹田敏彥
新連載時代小說　會津士魂　笹本寅
現代小說　勇ましき隣人　谷崎精二
時代小說　お小夜悲願　角田喜久雄
現代小說　大地の朝　諏訪三郎
時代小說　問新六郎　海音寺潮五郎
新作落語　となり組　柳家權太樓
時代小說　母親獅子　土師清二
時局小說　浮ぶ戰友　棟田博
時代小說　歷史の礎を築くもの　安倍季雄
新作浪曲　秋風八達嶺　鷲尾雨工
時代小說　菊池決戰　吉川英治
勤王志士烈士物語　本間精一郎　菊池寬
姉小路公知卿　加藤武雄

◎時局の認識、修養にキング

皇運扶翼の道　小泉國昭
佛印進駐より歸りて　中村明人
大膽不敵　宣撫班黑木軍曹の活躍
現代名士　五分間傳記
銃後美談　二房の稻　金津武夫
臣道の實踐　內閣總理大臣　近衛文麿
大いなる時代の覺悟　內大臣・侯爵　木戸幸一
仕事の能率を上げる體驗　田村謙治郎
米と御飯の科學
國際評判の養兎小學校　梅本忠男
愛國百人一首　川田順
皇軍慰問書集
國民學校とはどんなものか
新艦艇繪ばなし
農產物增產畫報

◎此の外名讀物名畫報滿載！

増刷は不可能！ 七十錢 責切れぬ中お早く書店へ！

東京・小石川・振替東京三九三〇　大日本雄辯會講談社

NH_2　SO_2NH　$SO_2NH(CH_3)_2$

病原菌 感染による… 急性慢性疾患に

優秀二基性アミド劑製

強力リベール錠

頑菌を屠る
☆強力リベールは之を內服するや體內に於て化學的變化を生じ體內抗菌力を旺盛にすると共に自らも深部組織に浸透し病原菌を一擧に殲滅する
☆故に細菌感染に基く諸疾患に極めて短期に奏効し、疼痛、炎症、分泌等の自覺症狀を消退せしめる。
☆強力リベールは二基性アミド劑に他の殺菌劑を配合し藥品の相乘作用による効力倍加に成功したる劃期的製劑にして効果適確而も忌むべき副作用を認めない。

化膿症
淋疾
扁桃腺炎
化膿性婦人科疾患
膀胱炎
腎盂炎
敗血症
中耳炎

【價】100錠（…）二圓　200錠（…）…圓

發賣元　大阪市東區南久太郎町　竹村製劑所　振替大阪三六〇番

105

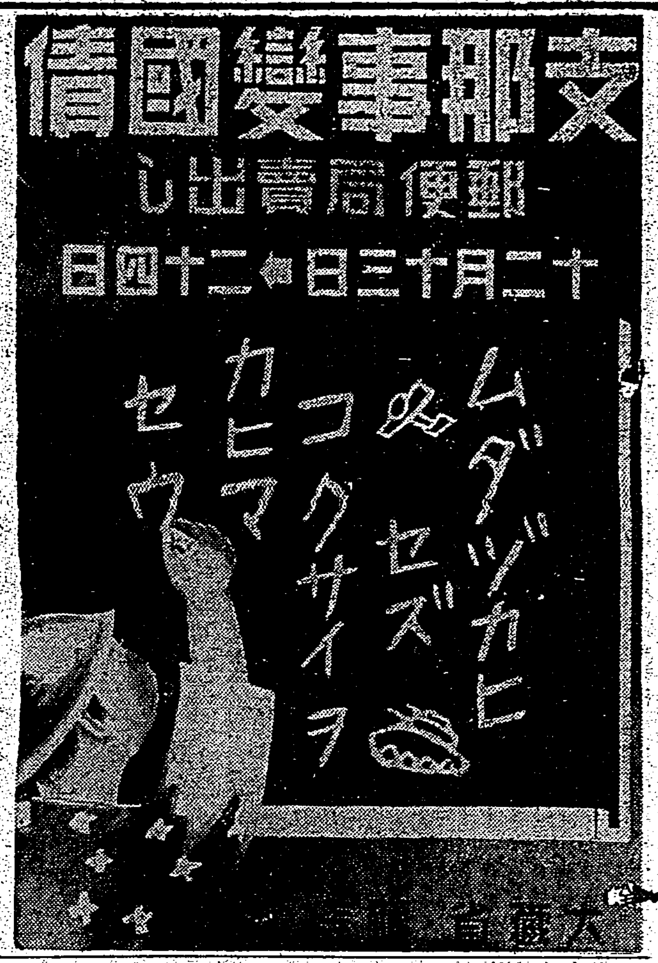

國債求めて報國

無駄を省いて生活の大刷新へ　けふから貯蓄强調運動

いよいよ十日から向ふ十九日迄十日間貯蓄報國運動が開始される。[illegible]

全島各局で受付時間を延長

[illegible]

南進日本の本流に　盛な熱帶醫學研究

下條總督府技師語る

[illegible]

石渡元藏相　阿里山に登る

[illegible]

南方開拓の若人

東京農大訓練學生來臺

[illegible]

臺大學友會の改組案を檢討

十日午後第一回の委員會

[illegible]

全科目主義に一轉

明年からの高校入學試験

[illegible]

高砂丸基隆入港

[illegible]

二つの特徴ある木炭ガス自動車

司號二千六百年式けふ試運轉

[illegible]

齋藤總務長官南下

十四日朝南部初巡視へ

[illegible]

模範的な防空壕

新春早々市廳構内に竣工

[illegible]

災害防止の安全研究所

[illegible]

飛躍的發展に備へて出現する大東京港

昭和十九年完成同時に開港

[illegible]

勞働手帳法案議會へ

全勞務群九百萬の總登録

[illegible]

南支の戰線から改姓の屆出

苗栗出身の鐘陸軍通譯

[illegible]

聖戰の奇蹟 (2)

凍つく大氣に響く時ならぬ犬の啼聲

欽寧作戰の一挿話

精鋭を誇る我陸

[illegible]

宣撫の爲め訪れ

[illegible]

野菜を擔いだ人

[illegible]

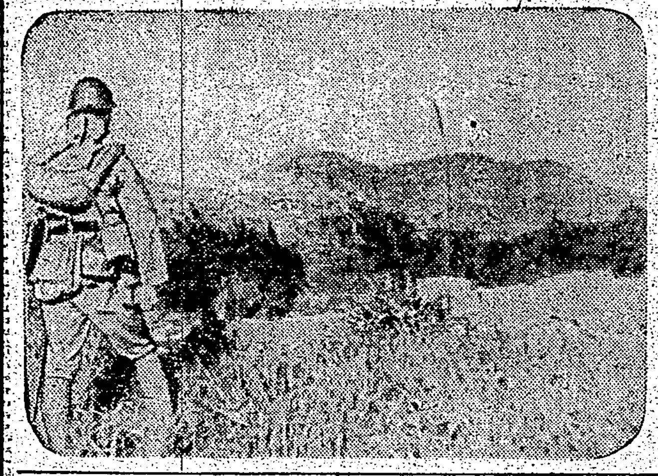

曉闇の最中にあ

[illegible]

豚肉で貪る奸商

廈豆から基隆に持ち込む

[illegible]

この一味も豚で數千圓暴利

[illegible]

統制經濟懇談會

臺北州主催で商業報國等を議題に

[illegible]

嬉しくないこの數字

統制に反く取締違反數

[illegible]

住宅百五十戸を建て組合員に貸す

專賣共濟組合の福利施設

[illegible]

"禁"を破つた料亭

[illegible]

鉱力業組合誕生

[illegible]

進學ストップ令

實業學校と專門校の卒業生に

[illegible]

農士訓練所を頭分街附近に

[illegible]

引越に多忙な翼賛會の本部

[illegible]

本社工場參觀

[illegible]

舞姫と左樣なら軍需工場へ

寶塚の名星筑紫梅子孃

[illegible]

哀れなカツスル號

[illegible]

"半島の舞姫"歸る

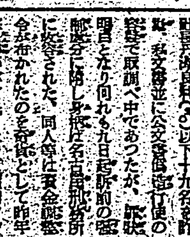

[illegible]

國寶株券を買捌く

[illegible]

伏見丸避難船客に海外同胞の溫い手

[illegible]

沖繩の日刊紙合同

[illegible]

鐵管に優る
水道管　排水管　工場用送水管　集水管　一般下水管
セニスパイプ
臺北市北門町一　電話8079・3765番
台灣セニスパイプ株式會社

けふの天氣

[illegible]

定期航空

[illegible]

明るい名刺　精美堂

會脚證明廣告
[illegible]
大稻埕支店　臺灣商工銀行

齒科　澁谷齒科醫院　台北市新起町[illegible]　電話[illegible]

口腔外科　平川齒科醫院　臺北市表町華南銀行前　電四〇八一番　平川

迎産婦人科病院　台北市御成町五丁目十七　分娩入院隨時
迎　産科　婦人科　レントゲン科

臺灣朝鮮國制覇の直前神宮鳥居前を快走す

古豪、新進の奮戰

奉祝全臺灣硬式庭球

老壯年、中等、女子選手權

紀元二千六百年奉祝全島老壯年中等庭球第一日は八日(日)午前十時から臺銀コートに於いて擧行された。

十五年度全臺灣卓球ランキング

一年間の總決算發表

ハイカーの歩く道

旣に〃ハイクの新體制〃として愚見を述べたが最近圖らずも〃ハイク道義論の一私案〃と題した尾山發五氏の所感を讀み同感其眼の士を得た意に意を强くしこれを參考として更にハイクに對する所感を述べて見る

最近內地

非國策的

名勝の爲

第一步と

本島では

本社主催 七段陣指導碁 (第一局ノ五)

二子 先番 梶原武雄

七段 吳清源

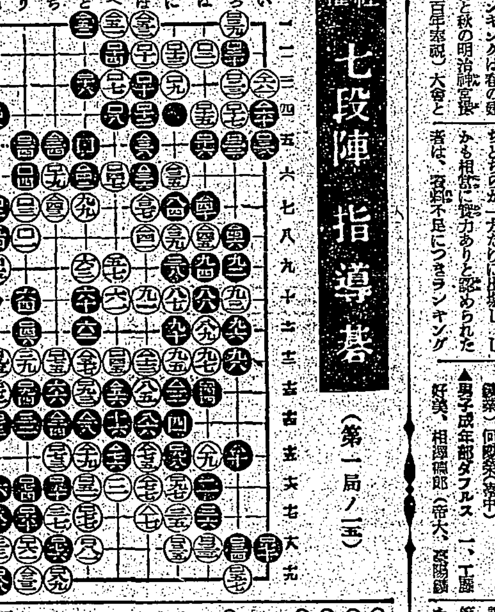

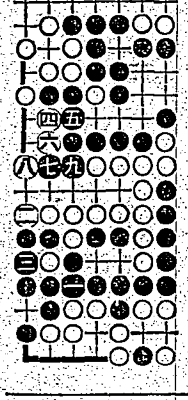

參考圖

黑凱歌を奏す

最後を飾る白の巧妙な侵分

(評解) 七段 瀬越憲作

冬の健康旅行 (一)

白銀の新高主山

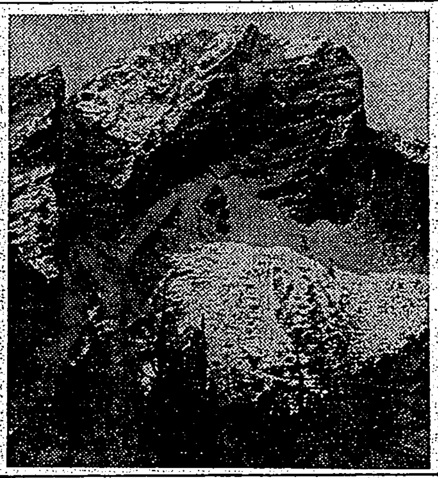

コースの一

注意

市內軟式野球

臺北二中の長距離競走

世直し公方 (13)

小金井蘆洲 演

香川芳彥 畫

魂翔の由來

興亞の礎 我家の護り

徵兵保險 出世保險

富國徵兵

本社 東京・日比谷 社長 吉田義輝

治療上に於ける不可欠の三大條件

醫療の完璧を期するには診斷の正確さを以て條件の第一とすることは言ふまでもないが同時に、優秀な藥劑への正しい認識が絕對に必要であることも亦、爭ふことが出來ぬ。

日染 ポレオン錠

Polem

適應症 扁桃腺炎 中耳炎 蓄膿症 齒槽膿漏 丹毒 腎盂炎 子宮附屬器炎 淋疾(急・慢性)

NISSEN

發賣元 株式會社 昭和商店

製造元 日本染料製造株式會社

純國產品

濕布に

エキホスは國產嗜矢の純正巴布劑にして本品の貼布は最も合理的なる療法として全國醫家の推奬せらるゝ所なり。

エキホスは諸種の炎症性疾患並に疼痛性疾患に貼布すれば特有の鎭痛と保溫の兩作用により速かに炎症を去り疼痛を輕減し熱を下降せしめ頗る爽快の感を與ふ。用法は簡便にして各科に亘る廣範圍の疾患に對し獨自の卓効を現す。

適應症 感冒 肺炎 中耳炎 扁桃腺炎 神經痛 ロイマチス 打撲痛、捻挫 齒痛、火傷等

EXIHOS

信用ある藥店はエキホスを販賣す

エキホス

販賣元 武田長兵衛商店 塩野義商店

製造發賣元 二巴合名會社 大阪市道修町三

A 311(15)T